



รายงานกิจการ ประจำปี 2560



สภามหาวิทยาลัยสาธารณสุขพิษณุโลก จำกัด



“การประหยัดออม”
เป็นรากฐานในการสร้างตัว สร้างฐานะของบุคคล
ตลอดจนความเจริญมั่นคง
ของสังคมและชาติบ้านเมือง



พระราชดำรัส พระบาทสมเด็จพระปรมินทรมหาภูมิพลอดุลยเดช
ณ อาคารเฉลิมพระเกียรติ โรงพยาบาลศิริราช วันที่ ๔ เมษายน ๒๕๕๙



“สหกรณ์เป็นวิธีจัดการรูปหนึ่ง”

ซึ่งบุคคลหลายคนรวมกัน โดยความสมัครใจของตนเอง
ในฐานะที่เป็นมนุษย์โดยมีสิทธิ์เสมอหน้ากันหมด
เพื่อบำรุงตัวเองให้เกิดความจำเป็นในทางทรัพย์



พระดำรัส พระราชวรวงศ์เธอ กรมหมื่นพิทยาลงกรณ์

พระบิดาแห่งการสหกรณ์ไทย

หลักการสหกรณ์

หลักการที่ 1 การเปิดรับสมาชิกทั่วไป และด้วยความสมัครใจ

สหกรณ์เป็นองค์การแห่งความสมัครใจที่เปิดรับบุคคลทั้งหลายที่สามารถให้บริการของสหกรณ์ และเต็มใจรับผิดชอบในฐานะสมาชิกเข้าเป็นสมาชิกโดยปราศจากการกีดกันทางเพศ สังคม เชื้อชาติ การเมือง หรือศาสนา

หลักการที่ 2 การควบคุมโดยสมาชิกตามหลักประชาธิปไตย

สหกรณ์เป็นองค์การประชาธิปไตยที่ควบคุมโดยมวลสมาชิกผู้มีส่วนร่วมอย่างแข็งขันในการกำหนดนโยบาย และการตัดสินใจ บุรุษและสตรีผู้ที่ได้รับเลือกให้เป็นผู้แทนสมาชิก ต้องรับผิดชอบต่อมวลสมาชิกในสหกรณ์ชั้นปฐม สมาชิกมีสิทธิในการออกเสียงเท่าเทียมกัน (สมาชิกหนึ่งคนหนึ่งเสียง) สำหรับสหกรณ์ในระดับอื่นให้ดำเนินไปตามแนวทางประชาธิปไตยด้วยเช่นกัน

หลักการที่ 3 การมีส่วนร่วมทางเศรษฐกิจโดยสมาชิก

สมาชิกสหกรณ์พึงมีความเที่ยงธรรมในการให้ และควบคุมการใช้เงินทุนในสหกรณ์ตามแนวทางประชาธิปไตย เงินของสหกรณ์อย่างน้อยส่วนหนึ่งต้องเป็นทรัพย์สินส่วนรวมของสหกรณ์ สมาชิกจะได้รับผลตอบแทนสำหรับเงินทุนตามเงื่อนไขแห่งสมาชิกภาพในอัตราที่จำกัด (ถ้ามี) มวลสมาชิกเป็นผู้จัดสรรผลประโยชน์ส่วนเกินเพื่อจุดมุ่งหมายประการใดประการหนึ่งหรือทั้งหมดดังต่อไปนี้เพื่อการพัฒนาสหกรณ์ของตน โดยจัดให้เป็นทุนของสหกรณ์ซึ่งส่วนหนึ่งของทุนนี้ต้องไม่นำมาแบ่งปันกัน เพื่อเป็นผลประโยชน์แก่สมาชิกตามส่วนของปริมาณธุรกิจที่ทำกับสหกรณ์ และเพื่อสนับสนุนกิจกรรมอื่นใดที่มวลสมาชิกเห็นชอบ

หลักการที่ 4 การปกครองตนเองและความเป็นอิสระ

สหกรณ์เป็นองค์การที่พึ่งพาและปกครองตนเอง โดยการควบคุมของสมาชิก ในกรณีที่สหกรณ์จำเป็นต้องมีข้อตกลงหรือผูกพันกับองค์การอื่นๆ รวมถึงองค์การของรัฐ หรือต้องแสวงหาทุนจากองค์การภายนอก สหกรณ์ต้องกระทำภายใต้เงื่อนไขอันเป็นที่มั่นใจได้ว่า มวลสมาชิกจะยังคงไว้ซึ่งอำนาจในการควบคุมตามแนวทางประชาธิปไตย และยังคงดำรงความเป็นอิสระของสหกรณ์

หลักการที่ 5 การศึกษา การฝึกอบรม และข่าวสาร

สหกรณ์พึงให้การศึกษาก่อการฝึกอบรมแก่มวลสมาชิก ผู้แทนจากการเลือกตั้ง ผู้จัดการและพนักงาน เพื่อบุคคลเหล่านั้นสามารถมีส่วนช่วยพัฒนา สหกรณ์ของตนได้อย่างมีประสิทธิภาพ และสามารถให้ข่าวสารแก่สาธารณชน โดยเฉพาะอย่างยิ่งแก่เยาวชนและบรรดาผู้นำทางความคิดในเรื่องคุณลักษณะ และคุณประโยชน์ของสหกรณ์ได้

หลักการที่ 6 การร่วมมือระหว่างสหกรณ์

สหกรณ์สามารถให้บริการแก่สมาชิกได้อย่างมีประสิทธิภาพสูงสุด และเสริมสร้างความเข้มแข็งให้แก่ขบวนการสหกรณ์ได้ โดยการประสานความร่วมมือกันในระดับท้องถิ่น ระดับชาติ ระดับภูมิภาค และระดับนานาชาติ

หลักการที่ 7 ความเอื้ออาทรต่อชุมชน

สหกรณ์พึงดำเนินกิจกรรมเพื่อการพัฒนาที่ยั่งยืนของชุมชน ตามนโยบายที่มวลสมาชิกให้ความเห็นชอบ

สารบัญ

เรื่อง	หน้า
● สารนายแพทย์สาธารณสุขจังหวัดพิษณุโลก	1
● สารประธานกรรมการสหกรณ์ออมทรัพย์สาธารณสุขพิษณุโลก จำกัด	2
● คณะกรรมการดำเนินการสหกรณ์ ชุดที่ 29 ประจำปี 2560	4
● ที่ปรึกษาและผู้ตรวจสอบกิจการ	5
● ฝ่ายจัดการ	6
● สรุปผลการดำเนินงาน ประจำปี 2560	7
● รายงานผลการดำเนินงาน ประจำปี 2560	12
● รายงานของผู้ตรวจสอบกิจการ ประจำปี 2560	43
● รายงานของผู้สอบบัญชี ประจำปี 2560	49
● การจัดสรรกำไรสุทธิ ประจำปี 2560	77
● ภาพกิจกรรมสหกรณ์ ประจำปี 2560	79

สารจากนายแพทย์สาธารณสุขจังหวัดพิษณุโลก



ในช่วงต้นชีวิตของเรา เราต้องทำงานเพื่อให้มีรายได้จากอาชีพการงานของเราเมื่อเวลาผ่านไปจะต้องมีวันหนึ่งที่เรากำงานได้น้อยลงหรือแม้กระทั่งเราจำเป็นต้องพ้นจากงานที่เราทำทำเป็นข้าราชการก็ต้องมีวันเกษียณอายุราชการ แน่นนอนครับวันที่เราหยุดจากตรงนั้น รายได้ของเราก็ลดลงไป เราจึงจำเป็นต้องมีสิ่งหนึ่งที่ทำงานแทนเราได้ในวันที่เราวางมือจากงานทุกอย่างซึ่งสิ่งนั้นไม่ใช่ลูกหลาน หรือครอบครัว แต่จะเป็นเงินที่เราสะสมในช่วงต้นของชีวิตที่ได้จากการทำงานมา เพราะในอนาคตเงินก้อนนั้นก็จะผลิตดอกออกผลสร้างประโยชน์แทนความเหนื่อยยากของเรา ดังนั้นทำให้ชีวิตเรามีความสุข

ประการแรก ผมอยากบอกกับสมาชิกว่าโดยหลักของการเข้ามาเป็นส่วนหนึ่งในสหกรณ์ อยากรู้ท่านเน้นเรื่องการออม ทำการออมวันนี้เพื่อประโยชน์ในวันหน้า แต่เมื่อชีวิตของทุกคนมีต้นทุนที่ไม่เท่ากัน บางคนเงินเดือนที่ได้จากการทำงานทุกวันเป็นแค่ของแถม แต่กับบางคนอาจจะไม่มีต้นทุนชีวิตไม่มากเท่าไรอาจจะเริ่มจากศูนย์ หรือเริ่มต้นจากน้อย ๆ การได้รับเงินเดือนจากราชการก็ทำให้อยู่ได้ แต่ว่าในบางช่วงชีวิตของบางคนอาจจะมีเรื่องจำเป็นต้องใช้เงินล่วงหน้า ซึ่งสิ่งเหล่านั้นอาจเกิดขึ้นเมื่อใดก็ได้ การใช้เงินล่วงหน้าด้วยความจำเป็นเราก็ต้องไปหาแหล่งที่พึ่งทางการเงิน และแน่นอนว่ามีที่พึ่งทั้งในระบบและนอกระบบ ที่พึ่งในระบบก็อาจมีเงื่อนไขเยอะเต็มไปหมด ในขณะที่พึ่งนอกระบบไม่มีเงื่อนไขอะไรเลยมีแต่ความโหดร้ายมากพอสมควร ดังนั้นสหกรณ์ก็เป็นที่พึ่งในจุดนี้ แต่สิ่งที่ผมอยากขีดเส้นใต้ คือถ้าสมาชิกมีความเดือดร้อนเรื่องเงินจริงๆ ก็ขอให้กู้เงินเฉพาะเท่าที่จำเป็น สมาชิกบางท่านรายได้ราชการอาจดูไม่มากพอที่จะดำรงชีวิตได้เลยต้องมี ความจำเป็นในการกู้เงินไปใช้ในการลงทุนทำอาชีพเสริม ให้ก่อเกิดรายได้อีกทาง หรือใช้ในการศึกษาบุตร หรืออะไรก็แล้วแต่ที่เรามองเห็นอนาคต และวันหน้าจะผลิตดอกออกผลอย่างชัดเจนได้ประโยชน์กลับคืนมามากกว่าเดิมสิ่งเหล่านี้ก็ถือว่าเป็นการกู้เงินโดยอยู่บนพื้นฐานของความจำเป็น แต่หากสมาชิกกู้เพื่อนำมาใช้บริโภคอย่างเดียว และเกินความจำเป็น ผมคิดว่าเรื่องนี้ท่านควรคิดให้เยอะ ๆ เพราะหากเราอยากทำอะไรแล้วแต่โดยมีกำลังไม่มากพอ จะทำให้เราต้องไปสร้างหนี้สินให้กับตัวเองโดยไร้ความจำเป็น ซึ่งเรื่องนี้ผมคิดว่าไม่ใช่หลักการของสหกรณ์ ผมอยากให้ทุกคนมีเหตุผลให้มาก โดยให้สหกรณ์เป็นที่พึ่งในยามจำเป็นและให้เป็นแหล่งการออมสำหรับสมาชิกส่วนใหญ่ มันก็จะเห็นผลประโยชน์กันทั้งสองฝ่าย

ประการที่สอง ผมอยากให้สมาชิกทุกท่านคือ สมาชิกที่เป็นกรรมการสหกรณ์ รวมถึงสมาชิกที่เป็นของสหกรณ์ เป็นจุดหมาย ก็จะทำให้สหกรณ์ดำรงอยู่ได้อย่างมั่นคง ยั่งยืน เจริญเติบโตอย่างมีประสิทธิภาพ และ เป็นที่พึ่งของสมาชิก รวมถึงเป็นที่พึ่ง ของรุ่นน้องเรา ลูกเรา หลานเราต่อไปในอนาคต ผมอยากฝากไว้จริง ๆ เพราะสหกรณ์เป็นของพวกท่าน ดังนั้นสมาชิกทุกท่านต้องช่วยกันบริหารสหกรณ์ให้คงอยู่ต่อไปผมอยากฝากข้อคิดไว้เท่านี้

(นายแพทย์ปิยะ ศิริลักษณ์)

นายแพทย์สาธารณสุขจังหวัดพิษณุโลก

สารจากประธานกรรมการ สหกรณ์ออมทรัพย์สาธารณสุขพิษณุโลก จำกัด



ท่านสมาชิกสหกรณ์ออมทรัพย์สาธารณสุขพิษณุโลก จำกัด ที่รักและเคารพทุกท่าน ในวันที่ 15 มกราคม 2561 สหกรณ์ของเราดำเนินการมาแล้ว 29 ปี 2 เดือน 6 วัน นับจากที่ได้จดทะเบียนกับนายทะเบียนสหกรณ์ เมื่อวันที่ 9 พฤศจิกายน 2531 จากคณะกรรมการที่เริ่มก่อตั้งด้วยสมาชิก 584 คนเงินทุน 5,581,000 บาท ปัจจุบันเรามีสมาชิก 2,761 คน มีสินทรัพย์ 2,394.76 ล้านบาท มีทุนดำเนินการ 1,540.34 ล้านบาท เป็นทุนเรือนหุ้น 1,351.50 ล้านบาท และเรามีกำไรสุทธิประจำปี 96,817,537 บาท สามารถจ่ายปันผลได้ ร้อยละ 5.5 และ ปันผลเฉลี่ยคืน ร้อยละ 7.5 ถึงแม้เราจะลด ดอกเบี้ยเงินกู้จาก ร้อยละ 6.5 เหลือร้อยละ 6.25 ก็ตาม

ซึ่งที่ผ่านมาคณะกรรมการสหกรณ์ได้ดำเนินการด้วยหลักการสหกรณ์ และวัตถุประสงค์ของสหกรณ์ออมทรัพย์สาธารณสุขพิษณุโลก จำกัด คือ 1. ส่งเสริมให้สมาชิกออมทรัพย์โดยช่วยให้สามารถสงวนส่วนแห่งรายได้ของตนไว้ในทางอันมั่นคงและได้รับประโยชน์ตามสมควร 2. ส่งเสริมการช่วยตนเองและช่วยเหลือซึ่งกันและกันในหมู่สมาชิก 3. ให้บริการทางการเงินแก่สมาชิก 4. จัดหาทุนและบริการสินเชื่อเพื่อการประกอบอาชีพและการดำรงชีพ 5. ร่วมมือกับสหกรณ์อื่นสันนิบาตสหกรณ์แห่งประเทศไทย ชุมนุมสหกรณ์ องค์กรชุมชน ภาคเอกชน หน่วยงานของรัฐเพื่อส่งเสริม และปรับปรุงกิจการของสหกรณ์ 6. ส่งเสริมการเรียนรู้ และการพัฒนาคุณภาพชีวิตของสมาชิกและชุมชน

ในปีที่ผ่านมาสหกรณ์ของเราเป็นหนึ่งในสองสหกรณ์ที่ได้รับคัดเลือกจากกรมส่งเสริมสหกรณ์ให้เข้าร่วมโครงการสหกรณ์สีขาวด้วยธรรมาภิบาลซึ่งเกณฑ์การประเมิน 9 หลักคือ 1. หลักประสิทธิภาพ 2. หลักประสิทธิภาพ 3. หลักการตอบสนอง 4. หลักการรับผิดชอบต่อสังคม 5. หลักความโปร่งใส 6. หลักการมีส่วนร่วม 7. หลักการมอบอำนาจ 8. หลักนิติธรรม 9. หลักความเสมอภาคซึ่งการเข้าร่วมโครงการนี้ จะทำให้สหกรณ์ของเราดำเนินงานตามหลักธรรมาภิบาลและทำให้สหกรณ์เกิดความมั่นคง และยั่งยืนตลอดไป

กระผมในนามของคณะกรรมการดำเนินการสหกรณ์ออมทรัพย์สาธารณสุขพิษณุโลก ชุดที่ 29 และเจ้าหน้าที่สหกรณ์ทุกคน ขอขอบพระคุณสมาชิกสหกรณ์ทุกท่านที่ให้ความไว้วางใจ เราจะตั้งใจมุ่งมั่นในการดำเนินงานตามอุดมการณ์กระบวนการสหกรณ์ และวัตถุประสงค์ของสหกรณ์ เพื่อให้เกิดประโยชน์สูงสุดแก่มวลสมาชิกของสหกรณ์ตลอดไป

(นายสำเนา อิมอ่อง)
ประธานกรรมการ



สมเด็จพระเทพรัตนราชสุดาฯ สยามบรมราชกุมารี เสด็จทรงเปิดอนุสาวรีย์ พระราชโอรสองค์โต กรมหมื่นมหิตลาธิเบศรฯ พระปิยะมหาราชาธิราชวชิรมนตรี
ณ สหกรณ์วัดจันทร์ ไร่กัญญา อำเภอเมือง จังหวัดพิษณุโลก วันจันทร์ที่ ๓๑ กรกฎาคม พ.ศ. ๒๕๖๐



31 กรกฎาคม 2560

**ประธานกรรมการ เข้าร่วมรับมอบเข็มที่ระลึกสหกรณ์
ร่วมสมทบทุนสร้างอนุสาวรีย์พระบิดาการสหกรณ์แห่งประเทศไทย
จากสมเด็จพระเทพ รัตนราชสุดา สยามบรมราชกุมารี
ณ สหกรณ์วัดจันทร์ จ.พิษณุโลก**

คณะกรรมการดำเนินการสหกรณ์ ชุดที่ 29 ประจำปี 2560



นายสำเนา อิมอ่อง
ประธานกรรมการ



นายพิพัฒน์ จันทะคุณ
รองประธานกรรมการ 1



นายชาติรี ป้อมเป็น
รองประธานกรรมการ 2



นายลักจกร ไทตัย
รองประธานกรรมการ 3



นายชินวัฒน์ ชมประเสริฐ
รองประธานกรรมการ 4



นางอัญชุลี พิมพ์ประสานต์
เหรัญญิก



นายรัชธรรม แดงอ้า
เลขานุการ



พต.ดร.สมตระกูล ราตรี
กรรมการ



นายพยุง ทิวเมธิกุล
กรรมการ



นายบุญส่ง แมฆพรประเสริฐ
กรรมการ



นายศักยญา ทิรติวาสี
กรรมการ



นางทองพูล แท้สมบัติ
กรรมการ



นายวิเชียร มีบุญล้ำ
กรรมการ



นายเสนห์ มั่นทับ
กรรมการ



นายธีระ ตั้งเกษมสำราญ
กรรมการ

ที่ปรึกษาสหกรณ์ ประจำปี 2560



นายแพทย์ปิยะ ตีรลักษณ์
ประธานที่ปรึกษา



นายชัยยศ มณีวัลย์
ที่ปรึกษา



นายสมชาย เพชรอำไพ
ที่ปรึกษา



นายกิจจา กฤตศิลป์
ที่ปรึกษา

ผู้ตรวจสอบกิจการ ประจำปี 2560



นายอานัติ ขุนมธุส
ผู้ตรวจสอบกิจการ



นางสาวริติมา หมูอง
ผู้ตรวจสอบกิจการ



นายวัชรินทร์ วิรมย์เจียม
ผู้ตรวจสอบกิจการ

ฝ่ายจัดการ



นางมินา ไพรัมย์
ผู้จัดการ



นางฐิตารีย์ เชื้อนกแก้ว
รองผู้จัดการ



นางสาวชมพูนุท คำพูด
หัวหน้างานสินเชื่อ



นางพนิดา ชำปลอด
เจ้าหน้าที่ประจำหน่วย



นางสาววารากรณ์ หงษ์เวียงจัน
เจ้าหน้าที่ประจำหน่วย



นางสาวจารุณันท์ รัตมี
เจ้าหน้าที่ธุรการ



นายนิติชาติ ตันตระกูล
เจ้าหน้าที่คอมพิวเตอร์



**สรุปผลการดำเนินงาน
ประจำปี 2560**

สมาชิกสหกรณ์



ทุนเรือนหุ้น

หน่วย: ล้านบาท

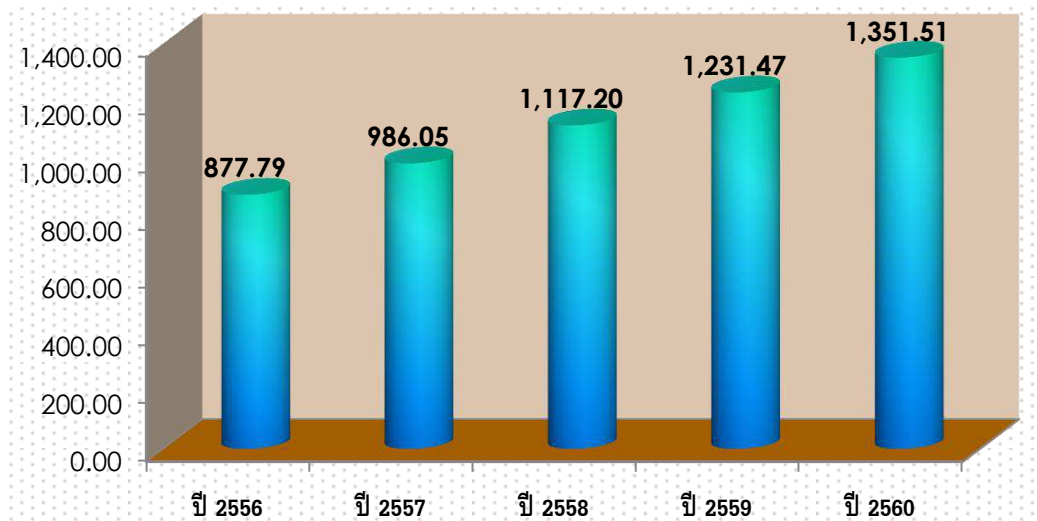

สินทรัพย์ หนี้สิน ทุนสหกรณ์

หน่วย: ล้านบาท

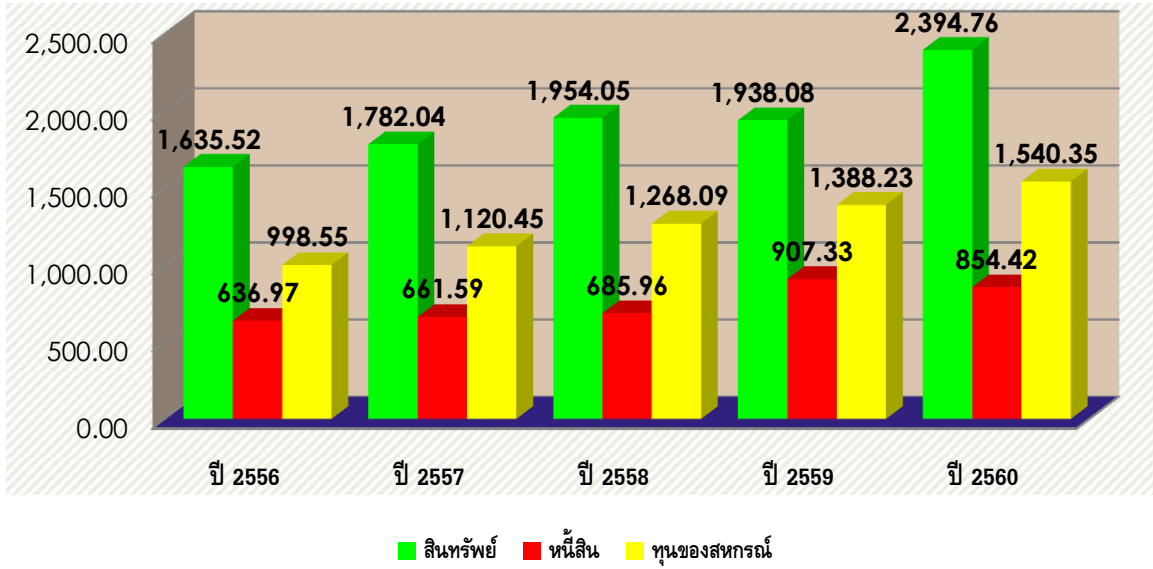

เงินรับฝาก

หน่วย: ล้านบาท



ให้เงินกู้แก่สมาชิก

หน่วย : ล้านบาท

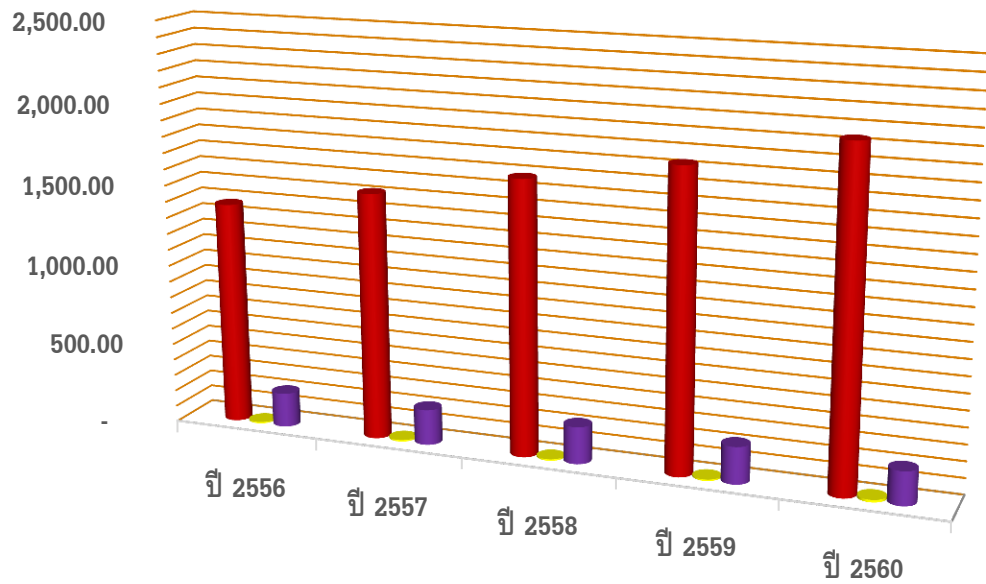

	ปี 2556	ปี 2557	ปี 2558	ปี 2559	ปี 2560
■ เงินกู้สามัญ	1,378.18	1,521.00	1,686.08	1,836.32	2,041.05
■ เงินกู้ฉุกเฉิน	8.38	9.51	8.96	8.88	14.90
■ เงินกู้พิเศษรวมทุกประเภท	212.30	219.79	229.27	227.93	206.86

หน่วย : ล้านบาท

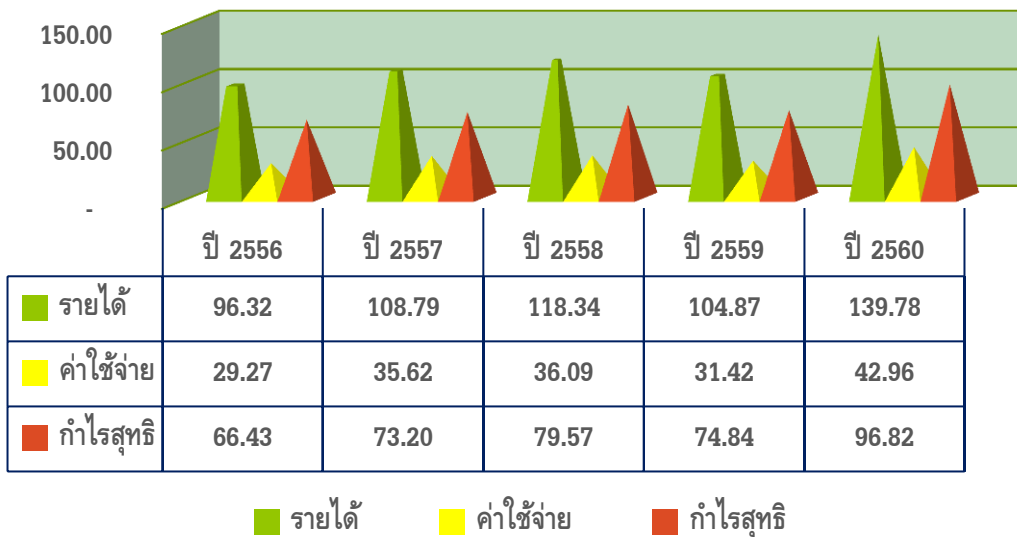

รายได้

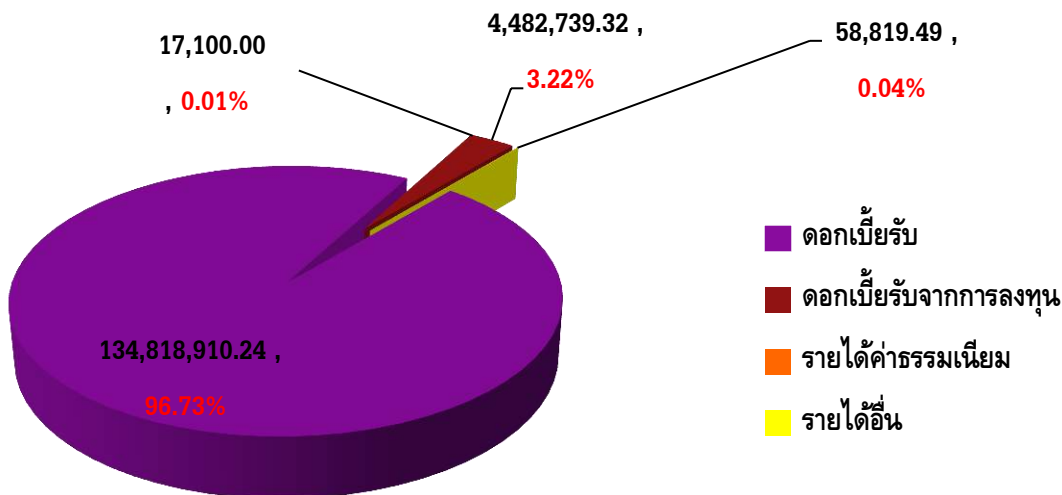

ค่าใช้จ่าย

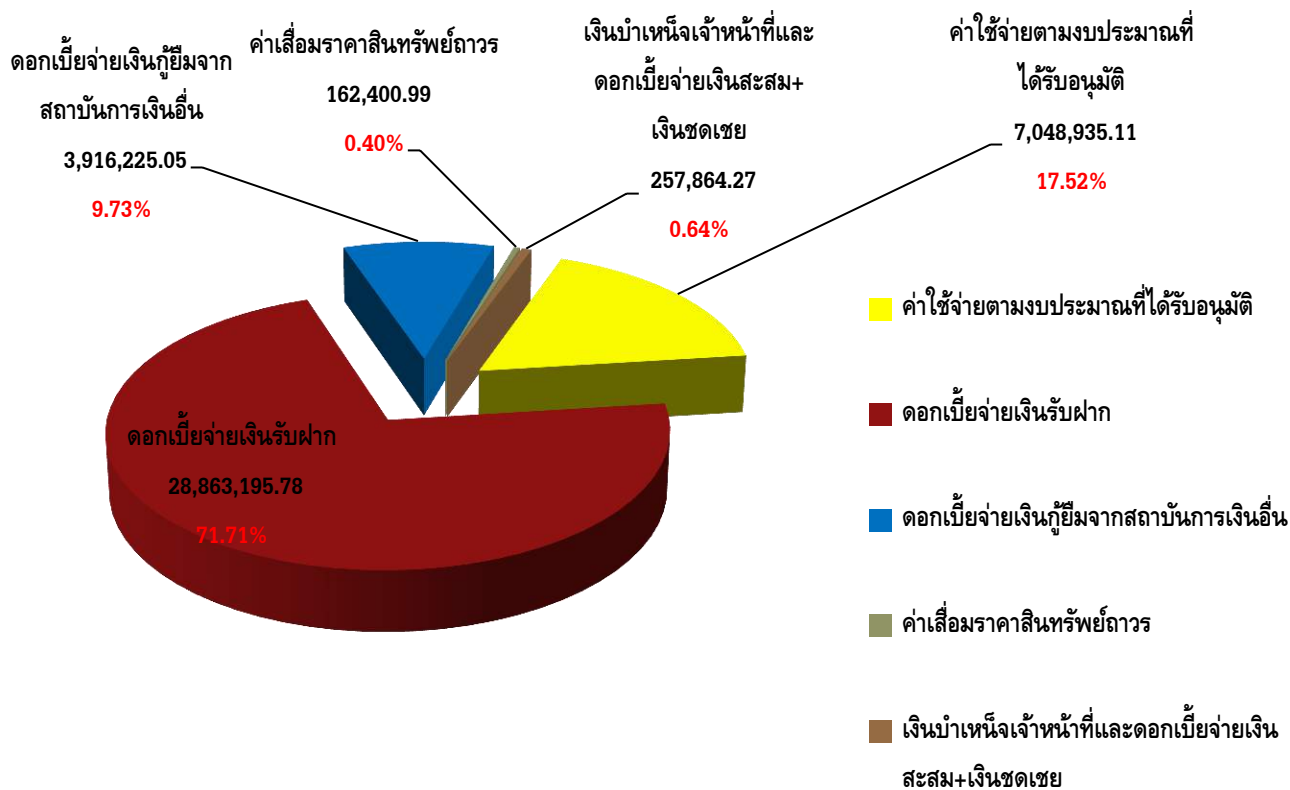



**รายงานผลการดำเนินงาน
ประจำปี 2560**

คณะกรรมการดำเนินการขอรายงานผลการดำเนินงานของสหกรณ์ออมทรัพย์สาธารณสุข พิชญ โลก จำกัด ประจำปี 2560 (1 พฤศจิกายน 2559 – 31 ตุลาคม 2560) ตามวิสัยทัศน์ พันธกิจ กลยุทธ์ และแผนงานที่ได้รับอนุมัติจากที่ประชุมใหญ่ไว้สรุปได้ดังนี้

วิสัยทัศน์ (Vision) มั่นคง มีมาตรฐาน บริการด้วยใจ

ยุทธศาสตร์การพัฒนสหกรณ์

1. ส่งเสริมคุณภาพชีวิต
2. พัฒนาคุณภาพมาตรฐานบริการ
3. พัฒนาสู่ธรรมาภิบาล

การให้บริการสมาชิก

สหกรณ์ออมทรัพย์สาธารณสุขพิชญ โลก จำกัด ดำเนินกิจการ ให้บริการแก่สมาชิกและสมาชิกสมทบ อาทิ เช่น การส่งค่าหุ้น การรับฝาก – ถอนเงิน การให้บริการเงินกู้แก่สมาชิก

1.การรับสมาชิก และสมาชิกสมทบเข้าใหม่

1.1 การรับสมัครสมาชิกเข้าใหม่ และสมาชิกออกจากสหกรณ์ ได้ดำเนินการตามแผนงาน สหกรณ์โดยสหกรณ์มีการจัดกิจกรรมพบสมาชิกและประชาสัมพันธ์เผยแพร่ข้อมูลข่าวสารของสหกรณ์ผ่านทาง เว็บไซต์และส่งจดหมายข่าว ถึงหน่วยงานสมาชิกเพื่อให้สมาชิกและผู้มีได้เป็นสมาชิกเข้าใจถึงความสำคัญและระบบ สหกรณ์มากยิ่งขึ้น ผลการดำเนินงานในปี 2559 สหกรณ์มีสมาชิกสมัครใหม่ และสมาชิกออกจากสหกรณ์ ณ วันที่ 31 ตุลาคม 2559 มีรายละเอียดดังนี้

จำนวนสมาชิก ณ วันที่ 31 ตุลาคม 2560 มีจำนวนทั้งสิ้น 2,761 คน จำแนกเป็น

- สมาชิกสามัญ จำนวน 2,531 คน

- สมาชิกสมทบ จำนวน 230 คน

1) การรับสมาชิกใหม่ ในปี 2560 ทั้งหมด 121 คน จำแนกเป็น

-สามัญ จำนวน 87 คน

-สมทบ จำนวน 34 คน

2) สมาชิกออกจากสหกรณ์ ในปี 2560 ทั้งหมด 59 คน จำแนกเป็น

-สามัญ จำนวน 40 คน

-สมทบ จำนวน 19 คน

2. การดำเนินงานทางการเงิน ได้ดำเนินการตามแผนกลยุทธ์ มีการระดมเงินทุนของสหกรณ์ โดยมีการเปิดรับฝากเงินจากสมาชิก และมีการจัดการให้เงินกู้แก่สมาชิก โดยให้สมาชิกที่กู้เงินเกินกว่าทุนเรือนหุ้น ต้องทำประกันภัยชีวิตกลุ่ม เพื่อเป็นหลักประกันความเสี่ยงที่อาจจะเกิดขึ้น ผลการดำเนินงาน มีดังนี้

2.1 การระดมเงินทุน สหกรณ์ได้ระดมเงินทุนจากสมาชิกทั้งทุนเรือนหุ้น รับฝากเงินจากสมาชิก และรับฝากเงินออมทรัพย์ระหว่างสหกรณ์ ที่ผ่านมาดังนี้

(1) ด้านทุนเรือนหุ้น สหกรณ์ได้มีระเบียบกำหนดให้สมาชิกส่งค่าหุ้นไม่น้อยกว่า 6% ของเงินได้รายเดือน แต่ทั้งนี้ต้องไม่เกิน 80% ของเงินได้รายเดือน สมาชิกสหกรณ์จะซื้อหุ้นเพิ่มได้ไม่เกินปีละ 1,000,000 บาท และสมาชิกจะซื้อหุ้นเพิ่มตลอดอายุการเป็นสมาชิกได้ไม่เกิน คนละ 5,000,000 บาท ทั้งนี้ต้องเป็นไปตามข้อบังคับ และระเบียบสหกรณ์ ณ วันที่ 1 พฤศจิกายน 2559 มีผลการดำเนินงานดังนี้

หุ้น ณ วันที่ 1 พฤศจิกายน 2559	1,231,468,760.00
ระหว่างปีมีหุ้นเพิ่ม	149,089,770.00
ถอนหุ้นระหว่างปี	29,049,820.00
หุ้นคงเหลือ ณ วันที่ 31 ตุลาคม 2560	1,351,508,710.00

เมื่อเปรียบเทียบกับปีงบประมาณ 2559 มีหุ้นเพิ่ม เป็นจำนวน 120,039,950.- บาท

(2) ด้านเงินรับฝาก สหกรณ์ได้ให้บริการรับฝากเงินจากสมาชิก และรับฝากเงินออมทรัพย์ระหว่างสหกรณ์ โดยมีการเปิดรับฝากเงิน ดังนี้

- ออมทรัพย์อัตราดอกเบี้ยร้อยละ 1.25 บาท ต่อปี
- ออมทรัพย์พิเศษ อัตราดอกเบี้ยร้อยละ 2.75 บาท ต่อปี
- ออมทรัพย์พิเศษเงินเพิ่มทรัพย์ อัตราดอกเบี้ยร้อยละ 3.00 บาท ต่อปี
- ออมทรัพย์พิเศษ เกษียณสุขใจ อัตราดอกเบี้ยร้อยละ 4.25 บาท ต่อปี
- ออมทรัพย์พิเศษเปี่ยมสุข อัตราดอกเบี้ยร้อยละ 4.00 บาท ต่อปี

ผลการดำเนินงานรับฝากเงิน

1.เงินฝากออมทรัพย์ธรรมดา	18,884,490.45
2.เงินฝากออมทรัพย์พิเศษ	91,337,735.81
3.เงินฝากออมทรัพย์พิเศษเกษียณสุขใจ	121,235,592.27
4.เงินฝากออมทรัพย์พิเศษเงินเพิ่มทรัพย์	1,570,590.41
5.เงินฝากออมทรัพย์พิเศษเปี่ยมสุข	460,190,777.03
6.เงินรับฝากออมทรัพย์ระหว่างสหกรณ์	100,341,816.06
รวมเงินฝาก ณ วันที่ 31 ตุลาคม 2560	793,561,002.03

(3) ด้านการให้เงินกู้สมาชิก สหกรณ์ได้เปิดให้บริการเงินกู้แก่สมาชิก ดังนี้

1. เงินกู้ฉุกเฉิน อัตราดอกเบี้ยร้อยละ 6.25 บาท ต่อปี

เป็นสมาชิกอย่างน้อย 6 เดือนกู้ได้ห้าเท่าของเงินเดือน ไม่เกิน 100,000 บาท แต่ต้องไม่เกิน หุ่นที่ชำระแล้วการส่งชำระไม่เกิน 12 งวด

2. เงินกู้ฉุกเฉิน ATM อัตราดอกเบี้ยร้อยละ 6.25 บาท ต่อปี

เป็นสมาชิกอย่างน้อย 6 เดือนกู้ได้ห้าเท่าของเงินเดือน แต่ไม่เกิน 100,000 บาท แต่ต้องไม่เกิน หุ่นที่ชำระแล้วการส่งชำระไม่เกิน 12 งวด

3. เงินกู้สามัญใช้หุ้่นค้ำประกัน อัตราดอกเบี้ยร้อยละ 6.25 บาท ต่อปี เป็นสมาชิกอย่างน้อย 6 เดือนกู้ได้ 90% ของทุนเรือนหุ้่นที่ชำระแล้วการส่งชำระไม่เกิน 240 งวด

4. เงินกู้สามัญบุคคลค้ำประกัน อัตราดอกเบี้ยร้อยละ 6.25 บาท ต่อปี

- เป็นสมาชิกอย่างน้อย 6 เดือน

- กู้ได้สูงสุด จำนวน 2,500,000.- บาท ต้องมีหุ้่นไม่น้อยกว่า 18 % ของเงินกู้

- การส่งชำระเงินงวด

(1) บุคคลที่เป็นสมาชิกก่อนวันที่ 1 สิงหาคม 2558 ให้ส่งชำระเงินกู้สามัญกรณีใช้หลักทรัพย์ค้ำประกันร่วมกับบุคคลค้ำประกันให้ส่งชำระได้ไม่เกิน 196 งวด

(2) บุคคลที่เป็นสมาชิกตั้งแต่วันที่ 1 สิงหาคม 2558 เป็นต้นไป ให้ส่งชำระเงินกู้สามัญกรณีใช้หลักทรัพย์ค้ำประกันร่วมกับบุคคลค้ำประกันให้ส่งชำระได้ไม่เกิน 132 งวด

- คนค้ำประกัน 1 คน ค่าได้ 400,000.- บาทและ 1 คนค่าได้ไม่เกิน 8 สัญญา

- สมาชิกที่ขอกู้สามัญต้องทำประกันชีวิต โดยใช้ยอดเงินกู้หักด้วยทุนเรือนหุ้่นที่มีอยู่ทำประกันเต็มวงเงินกู้ที่เหลือ โดยหักค่าเบี้ยประกันชีวิตจากเงินกู้ฝากไว้กับสหกรณ์ ดังนี้

(1) หักค่าเบี้ยประกันชีวิต จำนวน 5 ปี ในกรณีที่สมาชิกไม่มีเงินปันผลเพียงพอให้หักค่าเบี้ยประกันหรือ

(2) หักค่าเบี้ยประกันชีวิต จำนวน 2 ปี ในกรณีที่สมาชิกมีเงินปันผลเพียงพอให้หักค่าเบี้ยประกันหรือ

(3) หักค่าเบี้ยประกันชีวิตครั้งเดียว ระยะเวลาคุ้มครอง 10 ปี ในกรณีที่เบี้ยประกันชีวิตต่ำกว่ารายปี

ทั้งนี้ใน ข้อ (1) – (3) ต้องยินยอมให้สหกรณ์เป็นผู้รับผลประโยชน์ ในกรณีที่ทำประกันชีวิตไม่ได้ให้ใช้หลักทรัพย์มาค้ำประกัน

5. เงินกู้พิเศษ - เพื่อการเคหะ อัตราดอกเบี้ยร้อยละ 5.50 บาท ต่อปี

เป็นสมาชิกอย่างน้อย 3 ปี และมีทุนเรือนไม่น้อยกว่า 50,000 บาท การส่งชำระไม่เกิน 360 งวด อายุไม่เกิน 65 ปี

ประเภทเงินกู้พิเศษ - เพื่อการเคหะ

1. กู้เพื่อการเคหะ (ซื้อบ้าน/ หรือสร้างบ้านใหม่) ได้ 100% ของราคาประเมินจากบริษัทที่ได้รับการจดทะเบียนประเมินสิ่งก่อสร้าง

2. กู้เพื่อการเคหะ (ซื้อที่ดินเปล่าและสร้างบ้านใหม่) ได้ 100% ของราคาประเมินจากบริษัทที่ได้รับการจดทะเบียนประเมินสิ่งก่อสร้าง

3. กู้เพื่อการเคหะ (ซื้อบ้านเก่าหรือต่อเติมบ้าน) ได้ 90% ของราคาประเมินจากบริษัทที่ได้รับการจดทะเบียนประเมินสิ่งก่อสร้าง

4. สมาชิกกู้เงินเพื่อการเคหะ (ได้ถอนจำนวน) ได้ 100% ของหนี้ที่ค้างชำระสถาบันการเงิน (บ้านที่ก่อสร้างเกินกว่า 3 ปี จะต้องแนบหลักฐานการประเมินราคามูลค่าบ้านพร้อมที่ดิน จากบริษัทประเมิน ที่ได้รับการจดทะเบียนประเมินสิ่งก่อสร้างประกอบ)

6. เงินกู้พิเศษ - เพื่อการศึกษา อัตราดอกเบี้ยร้อยละ 5.00 บาท ต่อปี

สำหรับสมาชิก เพื่อการศึกษาต่อ ในระดับอุดมศึกษาหรือเทียบเท่า ทั้งในและต่างประเทศ เงินกู้สำหรับบุตรที่ชอบด้วยกฎหมายของสมาชิกที่มีอายุไม่เกิน 25 ปี บริบูรณ์ ณ วันที่ยื่นคำขอกู้ ในระดับก่อนอุดมศึกษา ระดับอุดมศึกษาหรือเทียบเท่า ทั้งในและต่างประเทศ

7. เงินกู้พิเศษเพื่อพัฒนาคุณภาพชีวิตสมาชิกสหกรณ์ อัตราดอกเบี้ยร้อยละ 6.25 บาท ต่อปี

- เป็นสมาชิกตั้งแต่ 24 เดือนขึ้นไป
- กู้ได้ไม่เกิน 500,000 บาท ชำระคืนไม่เกิน 60 งวด (งวดสุดท้ายไม่เกินอายุ 60 ปี

นับถึงเดือนกันยายน)

- ผู้กู้ต้องเป็นสมาชิกสมาคมพัฒนากิจสงเคราะห์สมาชิกสหกรณ์ออมทรัพย์สาธารณสุขไทย (สสทท.) หรือ สมาคมพัฒนากิจสงเคราะห์สหกรณ์สมาชิกของชุมนุมสหกรณ์ออมทรัพย์แห่งประเทศไทย (สส.ชสอ.)

- ชื่อหุ้นเพิ่มร้อยละ 5 ของวงเงินกู้
- สมาชิกที่ต้องการกู้ใหม่ กรณีชำระหนี้ไม่ครบ 12 งวด ต้องเสียค่าธรรมเนียม 1,000 บาท
- เงินเดือนหลังจากหักค่าใช้จ่ายทุกประเภท คงเหลือไม่ต่ำกว่า 14% ของเงินได้รายเดือน

และตั้งแต่วันที่ 1 ตุลาคมของทุกปี ต้องมีเงินเดือนคงเหลือเพิ่มปีละ 2% ของเงินได้รายเดือนจนเงินเดือนคงเหลือไม่ต่ำกว่า 40%

- สหกรณ์จะให้เงินกู้พิเศษเพื่อพัฒนาคุณภาพชีวิตสมาชิกสหกรณ์ เฉพาะสมาชิกสามัญ ยกเว้นสมาชิกสามัญที่เป็นพนักงานราชการ

ยอดเงินให้กู้แก่สมาชิก ปี 2560

1.เงินให้กู้ (สามัญ)	2,041,051,370.55
2.เงินให้กู้ (ฉุกเฉิน, ฉุกเฉิน ATM)	14,899,135.60
3.เงินให้กู้พิเศษทุกประเภท (รวมทุกอย่าง)	206,855,026.66
รวม	2,262,805,532.81

การแก้ไขข้อบังคับและระเบียบสหกรณ์ ประจำปี 2560

คณะกรรมการดำเนินการชุดที่ 29 ได้พิจารณาแก้ไขเพิ่มเติมระเบียบสหกรณ์ออมทรัพย์สาธารณสุขพิษณุโลก จำกัด ภายใต้อำนาจหน้าที่ของคณะกรรมการดำเนินการทั้งนี้เพื่อให้การบริหารจัดการเป็นไปอย่างมีประสิทธิภาพ เกิดประโยชน์สูงสุดต่อสหกรณ์ฯและมวลสมาชิกที่กำหนดถือขึ้นใช้ในปี 2560 ดังนี้

ด้านการแก้ไขระเบียบสหกรณ์ จำนวน 14 ระเบียบ ดังนี้

1) ระเบียบสหกรณ์ฯ ว่าด้วยการใช้ทุนสาธารณประโยชน์เพื่อส่งเสริมการศึกษา บุตรสมาชิก พ.ศ. 2560 มีผลบังคับใช้ตั้งแต่วันที่ 20 กุมภาพันธ์ 2560 เป็นต้นไป

สรุปสาระสำคัญ: เปลี่ยนเป็นให้ทุนกับสมาชิกทุกคนที่ขอรับทุนและมีคุณสมบัติครบถ้วน

2) ระเบียบสหกรณ์ฯ ว่าด้วยการให้เงินกู้สามัญและกู้ฉุกเฉินแก่สมาชิก พ.ศ. 2559 แก้ไขเพิ่มเติม (ฉบับที่ 2) พ.ศ. 2560 มีผลบังคับใช้ตั้งแต่วันที่ 13 มกราคม 2560 เป็นต้นไป

สรุปสาระสำคัญ: เปลี่ยนวงเงินกู้ฉุกเฉิน 100,000 บาท หรือ 5 เท่าของเงินเดือนสมาชิกและส่งไม่เกิน 12 งวดๆ ละ เท่าๆ กัน/ เปลี่ยนวงเงินกู้สามัญ 2,500,000 บาท และเปลี่ยนการค้ำประกันโดยสมาชิกคนหนึ่งจะเป็นผู้ค้ำประกันสำหรับผู้มากกว่าแปดสัญญาในเวลาเดียวกันไม่ได้

3) ระเบียบสหกรณ์ฯ ว่าด้วยเงินประจำตำแหน่งและค่าครองชีพเจ้าหน้าที่ พ.ศ. 2560 มีผลบังคับใช้ตั้งแต่วันที่ 13 มีนาคม 2560 เป็นต้นไป

สรุปสาระสำคัญ: ให้ปรับเพิ่มเงินประจำตำแหน่งสำหรับผู้จัดการ รองผู้จัดการและหัวหน้างาน

4) ระเบียบสหกรณ์ฯ ว่าด้วยการใช้ทุนสาธารณประโยชน์ พ.ศ. 2560 มีผลบังคับใช้ตั้งแต่วันที่ 24 เมษายน 2560 เป็นต้นไป

สรุปสาระสำคัญ: แยกหมวดการใช้ทุนสาธารณประโยชน์กับทุนสวัสดิการสมาชิกให้ตรงตามหมวดทุนของสหกรณ์

5) ระเบียบสหกรณ์ฯ ว่าด้วยการใช้ทุนสวัสดิการเพื่อส่งเสริมการศึกษานูตรสมาชิก พ.ศ. 2560 มีผลบังคับใช้ตั้งแต่วันที่ 24 เมษายน 2560 เป็นต้นไป

สรุปสาระสำคัญ: ปรับปรุงระเบียบการจ่ายทุนให้ตรงตามหมวดทุนของสหกรณ์เดิมใช้เป็นหมวดทุนสาธารณประโยชน์

6) ระเบียบสหกรณ์ฯ ว่าด้วยการใช้ทุนสวัสดิการสมาชิก พ.ศ. 2560 มีผลบังคับใช้ตั้งแต่วันที่ 24 เมษายน 2560 เป็นต้นไป

สรุปสาระสำคัญ: ปรับปรุงระเบียบการจ่ายทุนให้ตรงตามหมวดทุนของสหกรณ์เดิมใช้เป็นหมวดทุนสาธารณประโยชน์

7) ระเบียบสหกรณ์ฯ ว่าด้วยการใช้ทุนสวัสดิการสมาชิกที่อุปสมบทและแต่งงาน พ.ศ. 2560 มีผลบังคับใช้ตั้งแต่วันที่ 24 เมษายน 2560 เป็นต้นไป

สรุปสาระสำคัญ: ปรับปรุงระเบียบการจ่ายทุนให้ตรงตามหมวดทุนของสหกรณ์เดิมใช้เป็นหมวดทุนสาธารณประโยชน์

8) ระเบียบสหกรณ์ฯ ว่าด้วยการใช้ทุนสวัสดิการสมาชิกเพื่อช่วยเหลือครอบครัวสมาชิกกรณีเสียชีวิต พ.ศ. 2560 มีผลบังคับใช้ตั้งแต่วันที่ 24 เมษายน 2560 เป็นต้นไป

สรุปสาระสำคัญ: ปรับปรุงระเบียบการจ่ายทุนให้ตรงตามหมวดทุนของสหกรณ์เดิมใช้เป็นหมวดทุนสาธารณประโยชน์

9) ระเบียบสหกรณ์ฯ ว่าด้วยการใช้ทุนสวัสดิการสมาชิกเพื่อช่วยเหลือสมาชิกที่เกษียณอายุราชการและสูงอายุ พ.ศ. 2560 มีผลบังคับใช้ตั้งแต่วันที่ 24 เมษายน 2560 เป็นต้นไป

สรุปสาระสำคัญ: ปรับปรุงระเบียบการจ่ายทุนให้ตรงตามหมวดทุนของสหกรณ์เดิมใช้เป็นหมวดทุนสาธารณประโยชน์

10) ระเบียบสหกรณ์ฯ ว่าด้วยการใช้ทุนสวัสดิการสมาชิกเพื่อช่วยเหลือสมาชิกที่ประสบภัยพิบัติ พ.ศ. 2560 มีผลบังคับใช้ตั้งแต่วันที่ 24 เมษายน 2560 เป็นต้นไป

สรุปสาระสำคัญ:ปรับปรุงแยกระเบียบการจ่ายเงินให้ตรงตามหมวดทุนของสหกรณ์เดิมใช้เป็นหมวดทุนสาธารณประโยชน์

11) ระเบียบสหกรณ์ฯ ว่าด้วยการรับฝากเงินจากสหกรณ์อื่น พ.ศ. 2560 มีผลบังคับใช้ตั้งแต่วันที่ 15 สิงหาคม 2560 เป็นต้นไป

สรุปสาระสำคัญ:ใช้ระเบียบตามร่างของกรมส่งเสริมสหกรณ์ เพิ่มเติมในข้อเกี่ยวกับการรับฝากเงินจากสหกรณ์อื่นตาม พรบ.ฉบับใหม่

12) ระเบียบสหกรณ์ฯ ว่าด้วยการให้เงินกู้สามัญและกู้ฉุกเฉินแก่สมาชิก พ.ศ. 2559 แก้ไขเพิ่มเติม (ฉบับที่ 3) พ.ศ. 2560 มีผลบังคับใช้ตั้งแต่วันที่ 26 มิถุนายน 2560 เป็นต้นไป

สรุปสาระสำคัญ:

(1) แยกการกู้ใช้หลักทรัพย์ค้ำประกันโดยให้ส่งได้ไม่เกิน 240 งวด

(2) บุคคลที่เป็นสมาชิกก่อนวันที่ 1 สิงหาคม 2558 ให้ส่งชำระเงินกู้สามัญกรณีใช้หลักทรัพย์ค้ำประกันร่วมกับบุคคลค้ำประกันให้ส่งชำระได้ไม่เกิน 196 งวด

(3) บุคคลที่เป็นสมาชิกตั้งแต่วันที่ 1 สิงหาคม 2558 เป็นต้นไป ให้ส่งชำระเงินกู้สามัญกรณีใช้หลักทรัพย์ค้ำประกันร่วมกับบุคคลค้ำประกันให้ส่งชำระได้ไม่เกิน 132 งวด

13) ระเบียบสหกรณ์ฯ ว่าด้วยการจัดชั้นคุณภาพลูกหนี้เงินกู้และการเพิกถอนหนี้สงฆ์จะสูญ พ.ศ. 2560 มีผลบังคับใช้ตั้งแต่วันที่ 24 ตุลาคม 2560 เป็นต้นไป

สรุปสาระสำคัญ:เป็นระเบียบร่างขึ้นใช้ใหม่ เพื่อใช้บริหารความเสี่ยงและการให้สินเชื่อ

14) ระเบียบสหกรณ์ฯ ว่าด้วยการจัดซื้อและจัดจ้างของสหกรณ์ พ.ศ. 2560 มีผลบังคับใช้ตั้งแต่วันที่ 24 ตุลาคม 2560 เป็นต้นไป

สรุปสาระสำคัญ:ใช้ตามแบบของกรมส่งเสริมสหกรณ์ที่แนะนำ

การประชาสัมพันธ์

- 1) จัดทำสื่อประชาสัมพันธ์จดหมายข่าว มีการประชาสัมพันธ์โดยการใส่ข้อความสั้นๆ
- 2) ปรับปรุงข้อมูลข่าวสารที่เป็นประโยชน์ใน facebook, ไลน์ และเว็บไซต์ของสหกรณ์ คือ www.plkhealthcoop.com สมาชิกและบุคคลทั่วไปสามารถเข้าไปติดตามข่าว และสอบถามข้อสงสัยตลอดเวลา
- 3) จัดกิจกรรมสหกรณ์ฯพบสมาชิก โดยได้รายงานสถานการณ์การดำเนินงานและตอบปัญหาสมาชิก พร้อมรับฟังข้อคิดเห็นเสนอแนะการดำเนินงานตามกลุ่มหน่วยงานของสมาชิกทุกแห่ง
- 4) ประชาสัมพันธ์ผ่านผู้แทนสมาชิกในที่ประชุมผู้แทนสมาชิก ประชุมใหญ่สามัญ และประชุมใหญ่สามัญ ประจำปีและการเงินหน่วยงานในการประชุมการเงินของสหกรณ์

การพัฒนาความรู้และเข้าร่วมประชุมของคณะกรรมการ / ผู้ตรวจสอบกิจการ/ ที่ปรึกษาสหกรณ์

มีคณะกรรมการเข้าร่วมประชุม/สัมมนา/ฝึกอบรม จำนวน 27 ครั้ง ดังนี้

ลำดับ	เรื่อง	ว.ค.ป./สถานที่	ผู้เข้าร่วมอบรม/สัมมนา
1	ประชุมสัมมนาหลักสูตรการทำงานมุ่งสู่ผลสัมฤทธิ์ของทีมงานบุคลากรในสหกรณ์ออมทรัพย์	วันที่ 11-13 พ.ย. 59 ณ โรงแรมอิมพีเรียล ภูเก็ต วิลล่า จังหวัดเพชรบูรณ์	นางมีนา โพธิ์ม่วง น.ส.ชมพูนุท คำพุด นางพนิดา ขำปลอด น.ส.วราภรณ์ หงษ์เวียงจัน
2	สัมมนาไตรภาควิชาการประจำปี เรื่องภาวะเศรษฐกิจและทิศทางอัตราดอกเบี้ยปี 2560	วันที่ 11-13 พ.ย. 59 ณ โรงแรมฮอติเคย์อินน์ จังหวัดเชียงใหม่	นายสมชาย เพชรอำไพ นายพิพัฒน์ จันทะคุณ
3	สัมมนา ชสอ.พบสมาชิกออมทรัพย์ภาค	วันที่ 11 ธ.ค. 59 ณ โรงแรมเวียงอินทร์ จังหวัดเชียงราย	นายสมชาย เพชรอำไพ
4	ประชุมใหญ่สามัญ ประจำปี 2559 ของสันนิบาตสหกรณ์แห่งประเทศไทย	วันที่ 16-17 ธ.ค. 59 ณ ศูนย์การประชุมรพีภิเษมจัรัส สันนิบาตสหกรณ์แห่งประเทศไทย	นายพิพัฒน์ จันทะคุณ
5	ร่วมโครงการเสวนาสหกรณ์ออมทรัพย์ทั่วประเทศ หัวข้อสหกรณ์ออมทรัพย์จะไปสังกัดกระทรวงไหน/เหลียวหน้าแลหลังเศรษฐกิจและการเมืองไทย	วันที่ 17-18 ธ.ค. 59 ณ อวานี โฮเทลเอนด์ คอนเวนชั่น เซ็นเตอร์ จังหวัดขอนแก่น	นายเสนห์ มั่นทับ
6	สัมมนาเรื่องรู้เรื่องการออมขอมสบายตอนแก่	วันที่ 25 ธ.ค. 59 ณ โรงแรมทีเคพาเลซ กรุงเทพฯ	นายพิพัฒน์ จันทะคุณ
7	ประชุมเรื่องปิดบับฉนวน คุ้มกันใจถอนได้ทั่วประเทศ	วันที่ 13-15 ม.ค. 60 ณ โรงแรมดิอิมเพลชัน จังหวัดน่าน	นางจิตติารีย์ เชื้อนแก้ว
8	ประชุมเชิงปฏิบัติการแนวทางการส่งเสริมสหกรณ์ปี 2560	วันที่ 19 ม.ค. 60 ณ ห้องประชุมสหกรณ์การเกษตร นิคมบางระกำ จังหวัดพิษณุโลก	นายพิพัฒน์ จันทะคุณ นางมีนา โพธิ์ม่วง
9	อบรมหลักสูตรการสร้างทีมงานสู่ความสำเร็จขององค์กร	วันที่ 27 ม.ค. 60 ณ ห้องสัมมนา 210 อาคารเอกาทศรถ ม.นเรศวร จังหวัดพิษณุโลก	น.ส.ชมพูนุท คำพุด

10	อบรมหลักสูตรผู้ตรวจสอบกิจการ ขั้นพื้นฐาน (หลักสูตร 1)	วันที่ 8-9 ก.พ. 60 ณ ห้องประชุมราชพฤกษ์ สอ.ครู พิษณุโลก จำกัด	นายวัชรินทร์ วิรมย์เยี่ยม น.ส.ธิดิมา หมูเฮง
11	อบรมหลักสูตรการบริหารการเงิน สหกรณ์ด้วยเทคโนโลยีทางการเงิน Fintech ในเศรษฐกิจยุคดิจิทัล 4.0	วันที่ 21-24 ก.พ. 60 ณ โรงแรมอิมพีเรียลแม่ปิ้ง จังหวัดเชียงใหม่	นางมีนา โพธิ์ม่วง
12	อบรมหลักสูตรระดับผู้บริหารและ เจ้าหน้าที่ระดับปฏิบัติการ ประจำปี 2560	วันที่ 18 มี.ค. 60 ณ ห้องประชุมโพธิ์ศรีนาค สอ. กองทัพภาคที่ 3 จำกัด	นางอัญชลี พิมพ์ประสานต์ นายเสน่ห์ มั่นทับ นางทองพูล แต่สมบัติ นางมีนา โพธิ์ม่วง นางจิตาธิย์ เชื้อนแก้ว น.ส.ชมพูนุท คำพุด นางพนิดา จำปาลอด น.ส.วารภรณ์ หงษ์เวียงจัน น.ส.จารุณันท์ รัศมี
13	ประชุมใหญ่สามัญประจำปี 2559 และ สัมมนาวิชาการ	วันที่ 18-19 มี.ค. 60 ณ สหกรณ์ออมทรัพย์ครูเชียงใหม่ จำกัด	นายสำเนา อิ่มอ่อน นายพิพัฒน์ จันทะคุณ
14	ประชุมชี้แจงหลักเกณฑ์และวิธีการ ประเมินสหกรณ์สีขาวด้วยธรรมาภิบาล	วันที่ 7-8 เม.ย. 60 ณ โรงแรมปรี้นพาเลซ กรุงเทพฯ	นายลัญจกร โกศัย
15	ประชุมใหญ่สามัญผู้ถือหุ้นประจำปี 2560 ของบริษัทสหประกันชีวิต จำกัด (มหาชน)	วันที่ 5 เม.ย. 60 ณ โรงแรมเดอะแกรนด์ โฟว์วิงส์ กรุงเทพฯ	นายสำเนา อิ่มอ่อน นายพิพัฒน์ จันทะคุณ
16	อบรมประจำปี 2560 หลักสูตรการเขียน หนังสือราชการและโต้ตอบเอกสาร	วันที่ 21-22 เม.ย. 60 ณ โรงแรมซีบรีช จอมเทียน จังหวัดชลบุรี	น.ส.จารุณันท์ รัศมี
17	อบรมประจำปี 2560 หลักสูตรศิลปะการ บริหารงานและการบังคับบัญชาแบบมี ส่วนร่วม	วันที่ 28-29 เม.ย. 60 ณ โรงแรมซีบรีช จอมเทียน จังหวัดชลบุรี	นางจิตาธิย์ เชื้อนแก้ว
18	อบรมประจำปี 2560 หลักสูตรเทคนิค การบริการด้วยใจ เพื่อสร้างภาพลักษณ์ที่ ดีขององค์กร	วันที่ 1-2 พ.ค. 60 ณ โรงแรมซีบรีช จอมเทียน จังหวัดชลบุรี	นางพนิดา จำปาลอด

19	ประชุมเพื่อรับฟังความเห็นร่าง พรบ. สหกรณ์ผ่านการประชุมอิเล็กทรอนิกส์	วันที่ 19 พ.ค. 60 ณ ห้องประชุมสหกรณ์จังหวัด พิษณุโลก	นางมีนา โพธิ์ม่วง
20	ประชุมใหญ่สามัญประจำปี 2560 ของ ชุมนุมสหกรณ์ออมทรัพย์สาธารณสุข ไทย จำกัด	วันที่ 20 พ.ค. 60 ณ โรงแรมทีเคพาเลซ กรุงเทพฯ	นายพิพัฒน์ จันทะคุณ
21	สัมมนาวิชาการเรื่องการสร้างความรู้ ความเข้าใจเรื่องการคุ้มครองเงินฝากและ การคุ้มครองผู้ใช้บริการทางการเงินให้กับ ประชาชน	วันที่ 2 มิ.ย. 60 ณ โรงแรมอมรินทร์ ลา구나 จังหวัดพิษณุโลก	นายเสน่ห์ มั่นทับ นายธีระ ตั้งเกษมสำราญ นางมีนา โพธิ์ม่วง
22	ประชุมใหญ่สามัญประจำปี 2560 ของ ชุมนุมสหกรณ์ออมทรัพย์แห่งประเทศไทย จำกัด	วันที่ 10 มิ.ย. 60 ณ ศูนย์แสดงสินค้าและการ ประชุมอิมแพ็คเมืองทองธานี จังหวัดนนทบุรี	นายสำเนา อิ่มอ่อง นายพิพัฒน์ จันทะคุณ
23	ประชุมชี้แจงโครงการส่งเสริมสหกรณ์สี ขาวด้วยธรรมมาภิบาล ประจำปี งบประมาณ 2560	วันที่ 19 มิ.ย. 60 ณ ห้องประชุมสหกรณ์จังหวัด พิษณุโลก	นายชาติรี ป้อมเป็น นางอัญชุลี พิมพ์ประสานต์ นางมีนา โพธิ์ม่วง
24	ประชุมโครงการนิเทศหลักเกณฑ์และ วิธีการประเมินสหกรณ์สีขาวด้วย ธรรมมาภิบาล	วันที่ 13 ก.ค. 60 ณ โรงแรมบุญศย์น้ำทอง จังหวัด ลำปาง	นายสำเนา อิ่มอ่อง
25	อบรมหลักสูตรเทคนิคการจัดทำนิติกรรม สัญญาและการปรับโครงสร้างหนี้ รุ่นที่ 2	วันที่ 30 ส.ค. – 1 ก.ย. 60 ณ สันนิบาตสหกรณ์แห่งประเทศไทย	นายสัญญา กิรติวาสิ นายธีระ ตั้งเกษมสำราญ
26	ประชุมเลือกตั้งและแต่งตั้งกรรมการ สันนิบาตสหกรณ์จังหวัด	วันที่ 29 ก.ย. 60 ณ สำนักงานสหกรณ์ วัฒนจักร จำกัด	นายสำเนา อิ่มอ่อง
27	อบรมพัฒนาความรู้เกี่ยวกับระเบียบ ข้อบังคับสหกรณ์	วันที่ 28-29 ต.ค. 60 ณ รีสอร์ทเขาแก้วทะเลหมอก จังหวัดเพชรบูรณ์	คณะกรรมการดำเนินการ ที่ปรึกษา, ผู้ตรวจสอบ กิจการ, เจ้าหน้าที่สหกรณ์

การศึกษาดูงาน จำนวน 1 แห่ง

นำคณะไปศึกษาดูงานที่สหกรณ์ออมทรัพย์ครูชลบุรี จำกัดวันที่ 7-9 เมษายน 2560 สหกรณ์ฯ ได้นำคณะกรรมการ เจ้าหน้าที่ สมาชิกสหกรณ์ และผู้เกี่ยวข้อง จำนวน 43 คน ไปศึกษาดูงานที่สหกรณ์ ออมทรัพย์ครูชลบุรี จำกัด เพื่อพัฒนาประสิทธิภาพและแลกเปลี่ยนเรียนรู้ระหว่างสหกรณ์

การส่งเสริมการจัดสวัสดิการสมาชิก

กรณีค่าจัดการศพสมาชิกและทุนสวัสดิการสมาชิกเสียชีวิต

ลำดับ	รายชื่อ	สังกัด	อายุการเป็นสมาชิก	เบื้องต้น	ส่วนที่เหลือ
				(บาท)	(บาท)
1	นายทองสุขแสงทองคำ เสียชีวิตเดือนตุลาคม	ข้าราชการบำนาญ	5 ปี 5 เดือน	- (จ่ายแล้วเดือนค.ค. 59)	60,000
2	นายชาญชัยโตมิ เสียชีวิตเดือนพฤศจิกายน 2559	พิเศษ	27 ปี 11 เดือน	20,000	122,500
3	นายประมวลสิงโต เสียชีวิตเดือนพฤศจิกายน 2559	ลูกจ้างสคร.2	22 ปี 7 เดือน	20,000	110,000
4	นางสาวสถิตย์อัมมิวิทยา เสียชีวิตเดือนมกราคม 2560	ข้าราชการบำนาญ	18 ปี 6 เดือน	20,000	97,500
5	นายเฉลิมชัยจินน้ำใส เสียชีวิตเดือนกุมภาพันธ์ 2560	ข้าราชการบำนาญ	28 ปี 3 เดือน	20,000	125,000
6	นายสมศักดิ์พิงพิณ เสียชีวิตเดือนมีนาคม 2560	สสจ.พล	7 ปี	20,000	60,000
7	นายสุรชัยยิมดี เสียชีวิตเดือนเมษายน 2560	ข้าราชการบำนาญ	23 ปี 5 เดือน	20,000	112,500
8	นายมณฑลคำบุศย์ เสียชีวิตเดือนพฤษภาคม 2560	ข้าราชการบำนาญ	28 ปี 4 เดือน	20,000	125,000
9	นางสาวไพฑูริย์จิ๋วเจริญ เสียชีวิตเดือนกรกฎาคม 2560	ข้าราชการบำนาญ	17 ปี 5 เดือน	20,000	97,500
10	นายล้วนพลทรัพย์ เสียชีวิตเดือนตุลาคม 2560	ข้าราชการบำนาญ	6 ปี 5 เดือน	20,000	เงินส่วนที่เหลือ จ่ายหลังวันที่ 15 ธ.ค. 60
รวม 10 ราย เป็นเงิน				1,090,000 บาท	

กรณีค่าจัดการศพผู้สมรสของสมาชิกเสียชีวิต

ลำดับ	รายชื่อ	สังกัด	จ่ายช่วยเหลือค่าจัดการศพ
			(บาท)
1	นายสุพร โนชิตีมา	สสอ.พรหมพิราม	10,000
2	นางนวรรตน์หุติปัญญากรณ์	รพ.บางระกำ	10,000
3	นายเริงฤทธิ์ทองอยู่	วพบ.พุทธฯ	10,000
4	นางอมรรัตน์พันธวงค์	ข้าราชการบำนาญ	10,000
5	นางเพ็ญศรีพันธุ์รี	สสอ.เนินมะปราง	10,000
6	นางบุญช่วยแก้วดาล	ข้าราชการบำนาญ	10,000
7	นางศรีจันทร์วงษ์รอด	ข้าราชการบำนาญ	10,000
8	นางสาวเกตแก้ววาจาจำ	สสอ.บางระกำ	10,000
9	นางยุพินรักษ์งาน	รพ.พุทธฯ	10,000
10	นายโชคชัยเกตุสถิตย์	ศ.อนามัยที่ 2	10,000
รวม 10 ราย เป็นเงิน			100,000 บาท

กรณีค่าจัดการศพบิดา, มารดา, บุตรของสมาชิกเสียชีวิต

ลำดับ	รายชื่อ	สังกัด	จ่ายช่วยเหลือค่าจัดการศพ
			(บาท)
1	บุตรนางนภณัฐแจ้คำ	สสอ.วังทอง	5,000
2	บิดานางไพฑูลพูนพิน	สสอ.วัดโบสถ์	5,000
3	บิดานางกัณติชาสอนแก้ว	สสอ.วังทอง	5,000
4	มารดานางพัชชยาวิจารณ์พล	รพ.พุทธฯ	5,000
5	มารดานายมนัสเมืองพระฝาง	สสอ.เมือง	5,000
6	บิดานายมนัสศรีคุ้มอ่อน	รพ.นครไทย	5,000
7	มารดานายสนิททวนพานิช	รพ.เนินมะปราง	5,000
8	มารดานายชาติรีไชวงค์	สนง.สิ่งแวดล้อมฯ	5,000
9	บิดานายจิตรกรศรีแก้ว	รพ.วังทอง	5,000
10	บิดานายนครชัยศรีแก้ว	รพ.วังทอง	5,000

ลำดับ	รายชื่อ	สังกัด	จ่ายช่วยเหลือค่าจัดการศพ (บาท)
11	บิดานางสาวทองใบใจวงศ์	รพร.นครไทย	5,000
12	มารดานางสาวจุฑามาศประจักษ์ปัญญา	สสอ.พรหมพิราม	5,000
13	บิดานางอัญราศิรีลักษณ์	ศ.อนามย์ที่ 2	5,000
14	มารดานางสาวศันสนีย์ตันดีจรัม	พิเศษ	5,000
15	มารดานางสุรีย์พรปานหนู	รพ.บางระกำ	5,000
16	บิดานางกาญจนาชัยตระกูล	สสอ.เนินมะปราง	5,000
17	บิดานางสาวประทีนอัมสุขศรี	บ้านาญ สคร.	5,000
18	มารดานายสุเทพอิมหมี	รพ.วัดโบสถ์	5,000
19	บิดานายธีระศักดิ์เอื้ออริยกุล	พิเศษ	5,000
20	บิดานางสาววีระวรรณรัตนพิบูลย์	รพ.พุทธฯ	5,000
21	มารดานางทิพย์ยุพาพิศอ่อน	สสอ.บางกระทุ่ม	5,000
22	บิดานางปิ่นฉกรรจ์อินทร์	สสอ.เนินมะปราง	5,000
23	มารดานางกฤษณาเจริญชันษา	สสจ.พล	5,000
24	บิดานางจิรัฐติกานต์ราชาคำ	รพ.พุทธฯ	5,000
25	บิดานางเพ็ญศรี โชติก	พิเศษ	5,000
26	มารดานายสุนทรคุณคำ	ลูกจ้าง สคร.2	5,000
27	บิดานายอริพงษ์สุขเพ็ญ	สสอ.นครไทย	5,000
28	บิดานางคัศรียาคำคงอยู่	รพ.วังทอง	5,000
29	มารดานางพิมพ์ใจसारากร	พิเศษ	5,000
30	บิดานางสาวสุทธามาสอนุธาตุ	วพบ.พุทธฯ	5,000
31	มารดานางสาวกนกพรเจริญทิม	สสอ.เนินมะปราง	5,000
32	มารดานางสุมาลีสายคำ	บ้านาญ รพ.พุทธฯ	5,000
33	บิดานางสุพิมพ์อ่อนพรม	รพ.ชาติตระการ	5,000
34	มารดานายประทุมป้องม่วง	รพร.นครไทย	5,000
35	มารดานางอนิษฐากุลคง	รพ.วัดโบสถ์	5,000
36	มารดานางรุ่งลาวัลย์จันทนพันธ์	สสอ.ชาติตระการ	5,000

ลำดับ	รายชื่อ	สังกัด	จ่ายช่วยเหลือค่าจัดการศพ
			(บาท)
37	บิดานางพัทธนันท์เพชรจิต	รพ.วังทอง	5,000
38	บิดานางรัตนภรณ์เหมือนจันทร์	ศ.อนามัยที่ 2	5,000
39	บิดานายฉนวนรรชปัญญาคำ	สสอ.บางระกำ	5,000
40	มารดานางรัตนภรณ์ปัญญาโรจน์	รพ.พุทธฯ	5,000
41	มารดานายประกอบทิมกระจิม	รพ.บางกระทุ่ม	5,000
42	บิดานางน้ำค้างเดชะคุณ	บ้านาญ รพ.พุทธฯ	5,000
43	มารดานายอนุพันธ์ทับจิบ	รพ.วัดโบสถ์	5,000
44	มารดานางวาริทิพย์เยี่ยมทองคำ	รพ.พุทธฯ	5,000
45	มารดานางปรีชาเย็นบุญธรรม	พิเศษ	5,000
46	มารดานางลำไยจันทร์ดี	ข้าราชการบ้านาญ	5,000
47	บิดานางสาวสมสมัยศรีลาทิพย์	พิเศษ	5,000
48	บิดานางดวงหทัยจันทร์เชื้อ	ศ.อนามัยที่ 2	5,000
49	บิดานางรัชนีวัลย์คำผางแดง	สสอ.เมือง	5,000
50	บิดานายชลิตร์ชูวงศ์	สสอ.เนินมะปราง	5,000
51	บิดานางสาวสมจิตบุญชัยยะ	สคร.2	5,000
52	มารดานางรัตนดาโอฬารวนารรรณ	รพ.พุทธฯ	5,000
53	มารดานายสมพงษ์คะระนันท์	พิเศษ	5,000
54	มารดานายอนันต์พ่อค้าผล	ข้าราชการบ้านาญ	5,000
รวม 54 ราย เป็นเงิน			270,000 บาท

กรณีค่าสวัสดิการงานมงคลสมรส

ลำดับ	รายชื่อ	สังกัด	จ่ายเงินสวัสดิการ
			(บาท)
1	นายอนุช หนูสุข	สสอ.บางระกำ	1,000
2	น.ส.ฝ้ายคำ อุปละ	รพ.บางกระทุ่ม	1,000
3	นางสาววณิ สารีเรือง	รพ.วังทอง	1,000
4	น.ส.เจริญรัตน์ ระโส	พรก.รพ.พุทธชินราช	1,000
5	นางสาวสิรินารถ เอี่ยมแก้ว	รพ.พุทธฯ	1,000
6	นางสาวศศิวิมล จันทะคุณ	รพ.ชาติตระการ	1,000
7	นางสาวหฤทัย ชานูวัฒน์	รพ.ชาติตระการ	1,000
8	นางมะลิวัลย์ กล้ายชม	รพร.นครไทย	1,000
9	น.ส.ปานประดับ ปานเกิด	พรก.สสจ.พล	1,000
10	นายเขมนันท์ แยมทัศน	สสอ.วังทอง	1,000
11	นายโกวิท จันทร์ถนอม	สสอ.ชาติตระการ	1,000
12	นายเทอดพงษ์ อุ่นแก้ว	รพ.พุทธฯ	1,000
13	นายยุทธพลทองนาคปาน	รพร.นครไทย	1,000
14	นายณัฐพล พุ่มอ้อม	พรก.สสอ.เนินมะปราง	1,000
15	น.ส.สุธารัตน์ ทองไหลมา	ศูนย์อนามัยที่ 2	1,000
รวม 15 ราย เป็นเงิน			15,000 บาท

กรณีค่าสวัสดิการทุนเกษียณอายุราชการ

ลำดับ	ชื่อ - สกุล	สมาชิกสังกัด	ปี 2560		หมายเหตุ
			อายุการเป็นสมาชิก	จำนวนเงิน (บาท)	
1	นางรัชณี แยมกันชู	ชรก.บ้านนาญ	28 ปี	5,000	ย้อนหลังปี 59
2	นางนงลักษณ์ จีบถาวร	ชรก.บ้านนาญ	20 ปี	5,000	ย้อนหลังปี 59
3	นางบุษราพรรณ เพชรภูมิ	รพ.พุทธฯ	30 ปี	5,000	
4	นางมธุรดา เชื้อนแก้ว	ศูนย์วิจัยฯ	23 ปี	5,000	
5	นายบุญเลิศ สงสัย	สคร.2	25 ปี	5,000	
6	นางศิริพรรณ ทิวะทรัพย์	สสจ.พล	28 ปี	5,000	
7	นางไพเราะ อยู่คงวรกุล	สสจ.พล	28 ปี	5,000	
8	นายสมหมึก อ่อนคำ	รพ.วังทอง	28 ปี	5,000	
9	นายวสันต์ มะโนชัย	สคร.2	7 ปี	2,100	
10	นายดิเรก ดิษฐเจริญ	สคร.2	12 ปี	3,600	
11	นางพัชชยา วิจารณ์พล	รพ.พุทธฯ	5 ปี	1,500	
12	นางสด ทับทิม	รพ.พุทธฯ	30 ปี	5,000	
13	นางสกุลทิพย์ สาริบุตร	รพ.วังทอง	25 ปี	5,000	
14	นางดวงมัลย์ บุญทาร์มณี	รพ.วังทอง	5 ปี	1,500	
15	นางสุภาวดี สมบุญมี	ชรก.บ้านนาญ	28 ปี	5,000	
16	นายสัมฤทธิ์ จันทร์รักษ์	รพ.วัดโบสถ์	28 ปี	5,000	
17	นางสาตี พงษ์ตระกูล	รพ.วัดโบสถ์	20 ปี	5,000	
18	นายสุเทพ อิมหมี	รพ.วัดโบสถ์	25 ปี	5,000	
19	นางอรพรรณ ทานหิรัญ	สคร.2	8 ปี	2,400	
20	นายบุญเลิศ นุ้ยเย็น	รพ.บางกระท่อม	28 ปี	5,000	
21	นางชุตินา เต็งอินทร์	รพ.พุทธฯ	38 ปี	5,000	
22	นางอิสรา คลาดแคล้ว	ชรก.บ้านนาญ	26 ปี	5,000	
23	นายแล่ม วัจนะฮาด	รพ.บางกระท่อม	28 ปี	5,000	
24	นางสาวกาญจนา สุขแก้ว	พิเศษ	10 ปี	3,000	
25	นางทวิวรรณ สังข์สวัสดิ์	รพ.บางระกำ	28 ปี	5,000	

ลำดับ	ชื่อ - สกุล	สมาชิกสังกัด	ปี 2560		หมายเหตุ
			อายุการเป็นสมาชิก	จำนวนเงิน (บาท)	
26	นางศิริจิตร โทษณุ	รพ.บางระกำ	28 ปี	5,000	
27	นางยุพิน โพธิ์เอน	รพ.พรหมพิราม	28 ปี	5,000	
28	นางวรางคณา เอี่ยมอุไร	สคร.2	26 ปี	5,000	
29	นายมานพ นาคผสม	สนง.สิ่งแวดล้อมฯ	27 ปี	5,000	
30	นางสาวนภา ผดุงไทย	สนง.สิ่งแวดล้อมฯ	27 ปี	5,000	
31	นางสาวเพชร ทาหมอก	รพ.พุทธฯ	26 ปี	5,000	
32	นางเสงี่ยม สุดใจ	สสอ.วัดโบสถ์	28 ปี	5,000	
33	นายวิรุฬห์ ช่างนาวา	สสจ.พล	28 ปี	5,000	
34	นายสมชาย รอดทองดี	รพร.นครไทย	28 ปี	5,000	
35	นายชูชาติ หล่อนิมิตดี	ขรก.บ้านาญ	28 ปี	5,000	
รวม 35 ราย เป็นเงิน				159,100 บาท	

กรณีค่าสวัสดิการทุนผู้สูงอายุ

ลำดับ	ชื่อ - สกุล	สมาชิกสังกัด	อายุ (ปี)	จำนวนเงิน (บาท)
1	นางวาสนา พงศ์เผ่าพัฒนกุล	ข้าราชการบ้านาญ	65	500
2	น.ส.สุพร พวงวราพันธ์	พิเศษ	64	500
3	นางประจวบ ราชวงศ์	ข้าราชการบ้านาญ	64	500
4	น.ส.ดวงกมล อุดมะ	ข้าราชการบ้านาญ	65	500
5	น.พ.อำพล จินดาวัฒนะ	พิเศษ	65	500
6	นางอำไพพันธ์ ประหยัดทรัพย์	บ้านาญ สคร.	65	500
7	นายมานิตย์ สายคำธร	ข้าราชการบ้านาญ	65	500
8	นางชินภกา โคตะปัญญา	ข้าราชการบ้านาญ	64	500
9	นางกมลทิพย์ สัทธานนท์	ข้าราชการบ้านาญ	64	500
10	นางเสาวนีย์ มีมาก	ข้าราชการบ้านาญ	64	500
11	นางกัลยรัตน์ หลวงนรินทร์	บ้านาญ สคร.	65	500

ลำดับ	ชื่อ - สกุล	สมาชิกสังกัด	อายุ (ปี)	จำนวนเงิน (บาท)
12	นางสุวดี ขุนทอง	ข้าราชการบำนาญ	65	500
13	นางจินดา นุชท่าโก	ข้าราชการบำนาญ	65	500
14	จ.อ.นิพนธ์ ทวนไรสง	ข้าราชการบำนาญ	65	500
15	นางสุเมธ ทิพยชาติ	บำนาญวสส.พล	65	500
16	นายไมตรี แพทยกุล	บำนาญ สคร.	64	500
17	นางกำไร กฤตศิลป์	ข้าราชการบำนาญ	65	500
18	นายสวัสดิ์ จันทร์คำ	บำนาญ สคร.	65	500
19	นายประวิง น่วมบาง	ข้าราชการบำนาญ	64	500
20	นางยุรี สอนใหม่	รพ.เนินมะปราง	65	500
21	นางวัชรีย์ เถยทอง	ข้าราชการบำนาญ	65	500
22	นางมาริน สีตองอ่อน	ข้าราชการบำนาญ	64	500
23	นางพนารักษ์ พวงสมบัติ	ข้าราชการบำนาญ	64	500
24	นายบุญมี ออมสิน	ข้าราชการบำนาญ	65	500
25	นางเพ็ญประภา บุญบัว	บำนาญศูนย์อนามัยฯ	64	500
26	นายสมพงษ์ ฝ้ายเทศ	ข้าราชการบำนาญ	65	500
27	น.ส.พรพรรณ กงเทศ	ข้าราชการบำนาญ	64	500
28	นายประสาน บุญแจ่ม	ข้าราชการบำนาญ	65	500
29	นางเพทาย เนตรแก้ว	ข้าราชการบำนาญ	63	500
30	นางสมบูรณ์ จารุสมบัติ	บำนาญ สคร.	63	500
31	นางยุพาภรณ์ รัตนวดี	ข้าราชการบำนาญ	63	500
32	นางจงดี ขจรไชยกุล	บำนาญวสส.พล	63	500
33	นางสาวไกรวัลย์ บุญพยอม	ข้าราชการบำนาญ	63	500
34	นางพูนศรี แพทยกุล	บำนาญ สคร.	62	500
35	นางรัชณี แยมกันชู	ข้าราชการบำนาญ	62	500

ลำดับ	ชื่อ - สกุล	สมาชิกสังกัด	อายุ (ปี)	จำนวนเงิน (บาท)
36	นางจิราภรณ์ สมบูรณ์	ข้าราชการบำนาญ	62	500
37	นางสุกัญญา พานิชผล	ข้าราชการบำนาญ	62	500
38	นางบุญตาม พุทธสอน	ข้าราชการบำนาญ	62	500
39	นางพวงทิพย์ บุศยศักดิ์	ข้าราชการบำนาญ	62	500
40	นางแววิมล สว่างแก้ว	ข้าราชการบำนาญ	63	500
41	นายเฉลิม รสสุธรรม	ข้าราชการบำนาญ	64	500
42	นางเขวภา พลอยคำ	ข้าราชการบำนาญ	63	500
43	นางจินตนา บุญพยอม	ข้าราชการบำนาญ	62	500
44	นายบุญล้า แพรทอง	ข้าราชการบำนาญ	63	500
45	นางสมใจ บุญภักดี	ข้าราชการบำนาญ	63	500
46	นางสุนิรัตน์ ศรียี่สุน	ข้าราชการบำนาญ	64	500
47	นายประจวบ เฉยบาง	บำนาญวสส.พล	61	500
48	นายอำนาจ แสงคำ	บำนาญวสส.พล	64	500
49	นางเรณู โตสวัสดิ์	ข้าราชการบำนาญ	61	500
50	นางกษกุล รัตนินณเจริญ	บำนาญรพ.พุทธฯ	61	500
51	นางธีระรัตน์ พันธุ์มณี	บำนาญรพ.พุทธฯ	64	500
52	นางศันสนีย์ วงษ์มาก	บำนาญรพ.พุทธฯ	64	500
53	นพ.ธวัชชัย กมลธรรม	พิเศษ	62	500
54	นายชนภัทร นาคผสม	ข้าราชการบำนาญ	61	500
55	นางพิมพ์ใจ สารากร	พิเศษ	62	500
56	นางสุภาพ คงทน	บำนาญ สคร.	62	500
57	นางสาวพัชรา ศรีตรงธรรม	บำนาญ สคร.	62	500
58	นางฐานา ธรรมคุณ	บำนาญรพ.พุทธฯ	63	500
59	นางสมปอง ถาวร	พิเศษ	70	800

ลำดับ	ชื่อ - สกุล	สมาชิกสังกัด	อายุ (ปี)	จำนวนเงิน (บาท)	
60	น.ส.จันทร์เพ็ญ เกลียว	วพบ.พล	69	800	
61	นางสุปราณี ทองวัฒน์	ข้าราชการบำนาญ	70	800	
62	นางปราณี กระแสร์สุข	บำนาญสคร.	70	800	
63	นางประนอม ทิวะพันธุ์	ข้าราชการบำนาญ	70	800	
64	นายบุญชู ไชยสังข์	บำนาญวสส.พล	69	800	
65	นางวันเพ็ญ ทิพย์ประภา	ข้าราชการบำนาญ	70	800	
66	นางกัลยารัตน์ บัวสำเริง	ข้าราชการบำนาญ	69	800	
67	นายปรีชา เรืองจันทร์	บำนาญ สคร.	70	800	
68	นางนิยดา แสงนาค	ข้าราชการบำนาญ	70	800	
69	นางสาตี เกษน้อย	ข้าราชการบำนาญ	70	800	
70	นายสกล ธรรมรังษี	รพ.ชาติตระการ	69	800	
71	นางศิริวรรณ เข้มมี	ข้าราชการบำนาญ	70	800	
72	น.ส.พจนา ปิยะปรกรณ์ชัย	พิเศษ	69	800	
73	นางสุจิตรา มิจาคร์	ข้าราชการบำนาญ	70	800	
74	นางนิภา จำนงค์วัย	บำนาญ สคร.	70	800	
75	นายสม โภชน์	เกษน้อย	ข้าราชการบำนาญ	70	800
76	นายจาว นวลจันทร์เพ็ญ	ข้าราชการบำนาญ	70	800	
77	นางปิยะนันท์ เอี่ยมตาล	บำนาญ สคร.	70	800	
78	นายทรงพล แก้วแดง	บำนาญ สคร.	70	800	
79	นางนพรัตน์ ชาประดิษฐ์	ข้าราชการบำนาญ	70	800	
80	นายสุรศักดิ์ แต่งเนตร	พิเศษ	68	800	
81	นายบุญมี มั่งทศน์	พิเศษ	68	800	
82	นางระเบียบ กัณหาทรัพย์	ข้าราชการบำนาญ	68	800	
83	นางสมหมาย จันสคติ	ข้าราชการบำนาญ	68	800	

ลำดับ	ชื่อ - สกุล	สมาชิกสังกัด	อายุ (ปี)	จำนวนเงิน (บาท)
84	นางชลธิชา คนขยัน	ข้าราชการบำนาญ	68	800
85	นางสุมาลี เสือเพ็ง	บำนาญ สคร.	68	800
86	นายณรงค์ ดอกเกี้ยว	ข้าราชการบำนาญ	68	800
87	นางนฤมล มโนตั้งวรพันธุ์	ข้าราชการบำนาญ	68	800
88	นายจรัญ ตาลเขียน	ข้าราชการบำนาญ	68	800
89	นางวรรกร พิธิฐประภา	ข้าราชการบำนาญ	68	800
90	นายทองพูล บริยัง	ข้าราชการบำนาญ	68	800
91	นางสาวสาวิตรี นุชท่าโพธิ์	ข้าราชการบำนาญ	68	800
92	นางทองพูล แต่สมบัติ	ข้าราชการบำนาญ	68	800
93	นางอาณดา จันท์เพ็ญ	ข้าราชการบำนาญ	68	800
94	นางสาวธนพร จันท์จับ	ข้าราชการบำนาญ	68	800
95	นางอมรรัตน์ พันธวงค์	ข้าราชการบำนาญ	67	800
96	น.ส.จินดา ทองมาลัย	ข้าราชการบำนาญ	67	800
97	นายธีรพงษ์ คำรงวัฒนะสุข	ข้าราชการบำนาญ	67	800
98	นายบุญส่ง ชำนาญไพร	ข้าราชการบำนาญ	67	800
99	นางทองพัฒน์ ดอนหัวรอ	บำนาญ สคร.	67	800
100	นางอนงค์ โสภาคดิษฐ์	ข้าราชการบำนาญ	67	800
101	นางสนธยา เจริญสนธิ์	บำนาญ สคร.	67	800
102	นางสุภาพร จินค้วง	ข้าราชการบำนาญ	67	800
103	นายประวัติ สุวรรณโชติ	พิเศษ	67	800
104	นายสุเทพ รัตนสุวรรณ	บำนาญวสส.พล	67	800
105	น.ส.วไลพร ดิษฐ์ไชยวงศ์	ข้าราชการบำนาญ	67	800
106	นางจุไรวรรณ บางจู	บำนาญสคร.	67	800
107	นางเกวลิน จินดาพล	ข้าราชการบำนาญ	67	800

ลำดับ	ชื่อ - สกุล	สมาชิกสังกัด	อายุ (ปี)	จำนวนเงิน (บาท)
108	นายปรีชา อัจฉฤกษ์	ข้าราชการบำนาญ	67	800
109	นายสมนึก ดอนหัวรอ	บำนาญ สคร.	67	800
110	นายกิตติ พุฒิกานนท์	บำนาญ สคร.	67	800
111	นายชาญ หอมสะอาด	ข้าราชการบำนาญ	67	800
112	นางมาลีรัตน์ ต้นไสว	ข้าราชการบำนาญ	67	800
113	นางพิมพ์พรรณ มหะพันธ์	ข้าราชการบำนาญ	67	800
114	นางจันทร์ฉาย ภูมิผล	บำนาญ สคร.	67	800
115	นายอนันต์ พ่อคำผล	ข้าราชการบำนาญ	67	800
116	นางศรีสุระ เฟื่องนุ่ม	ข้าราชการบำนาญ	74	1,100
117	นายณรงค์ กัญจน์นพ	ข้าราชการบำนาญ	74	1,100
118	นางน้ำค้าง พึ่งสลด	ข้าราชการบำนาญ	75	1,100
119	นางพิมพ์ ดีมี	ข้าราชการบำนาญ	74	1,100
120	นางดวงจันทร์ หุ่นดี	ข้าราชการบำนาญ	74	1,100
121	นางสุนันทา อิ่มกระจ่าง	ข้าราชการบำนาญ	75	1,100
122	นางสุมาลี สนั่นนาม	ข้าราชการบำนาญ	74	1,100
123	น.ส.เรณูวรรณ หาญวาฤทธิ์	พิเศษ	75	1,100
124	นายวัชรินทร์ จันโต	บำนาญ สคร.	74	1,100
125	นางสังเวียน บุญกอแก้ว	พิเศษ	74	1,100
126	นายสิน สินค้ำงาม	ข้าราชการบำนาญ	74	1,100
127	นายธีระยุทธ เลี่ยมรัตนพงษ์	ข้าราชการบำนาญ	75	1,100
128	นายชัยยศ มณีวัลย์	ข้าราชการบำนาญ	74	1,100
129	นายพนิน อ่อนเถื่อน	พิเศษ	75	1,100
130	นายล้วน พูลทรัพย์	ข้าราชการบำนาญ	74	1,100
131	นางสมควร ทิพยเนตร	ข้าราชการบำนาญ	75	1,100

ลำดับ	ชื่อ - สกุล	สมาชิกสังกัด	อายุ (ปี)	จำนวนเงิน (บาท)
132	นายชุมพร ศรีทองอ่อน	ข้าราชการบำนาญ	75	1,100
133	นางบุญสืบ นักราโรจน์	ข้าราชการบำนาญ	73	1,100
134	นางบุญล้ำ อินทรไพบูลย์	ข้าราชการบำนาญ	73	1,100
135	นายมณู พงษ์ประพันธ์	ข้าราชการบำนาญ	73	1,100
136	นางมยุรี ปุราคม	ข้าราชการบำนาญ	73	1,100
137	นางอำพัน สารพานิช	บำนาญรพ.พุทธฯ	73	1,100
138	นายบุญชอบ เขียวปิ่น	ข้าราชการบำนาญ	73	1,100
139	นายวิโรจน์ ดีมี	ข้าราชการบำนาญ	73	1,100
140	นางภารัตน์ ชัยเพชร	ข้าราชการบำนาญ	73	1,100
141	นางสมพร รัตนพันธุ์	ข้าราชการบำนาญ	73	1,100
142	นางสุพรรณมา เขียมเกตุ	ข้าราชการบำนาญ	73	1,100
143	นางจิระพันธ์ ผลภายี	ข้าราชการบำนาญ	73	1,100
144	นายสุรินทร์ สุมาลา	ข้าราชการบำนาญ	72	1,100
145	นางบุญนาค สดสังข์	ข้าราชการบำนาญ	72	1,100
146	นางบุญมา นิรัคฆนาภรณ์	ข้าราชการบำนาญ	72	1,100
147	นายสุริยนต์ ทองรัตน์	ข้าราชการบำนาญ	72	1,100
148	นายนรุช บุญผดุง	ข้าราชการบำนาญ	72	1,100
149	นายพรเทพ หย้าวิไลย	พิเศษ	72	1,100
150	นางสมบุรณ์ อิงชาติเจริญพร	ข้าราชการบำนาญ	72	1,100
151	นางอิมจิตต์ วิทยานันท์	ข้าราชการบำนาญ	72	1,100
152	นายเทียบ เฟื่องคุ้ม	ข้าราชการบำนาญ	71	1,100
153	นายมานิจ ทองวัฒน์	ข้าราชการบำนาญ	71	1,100
154	นางวันทนา เชี่ยวชาญ	ข้าราชการบำนาญ	71	1,100
155	นายศานิตย์ เรืองเดช	ข้าราชการบำนาญ	71	1,100

ลำดับ	ชื่อ - สกุล	สมาชิกสังกัด	อายุ (ปี)	จำนวนเงิน (บาท)
156	นางสุชาดา อ่ำสิงห์	ข้าราชการบำนาญ	71	1,100
157	นายประสาน อุไรวงศ์	ข้าราชการบำนาญ	71	1,100
158	นายบุญฤทธิ์ แสงนาค	ข้าราชการบำนาญ	71	1,100
159	นายนิยม กุ่มแสง	พิเศษ	71	1,100
160	นางวนิดา เนียมหอม	ข้าราชการบำนาญ	71	1,100
161	นางสายเงิน ทองรัตน์	ข้าราชการบำนาญ	71	1,100
162	นางเพ็ญศรี มณีวัลย์	ข้าราชการบำนาญ	71	1,100
163	นางสุนันทา นพรัตน์	ข้าราชการบำนาญ	71	1,100
164	นายเสรี ปรีชาพานิช	ข้าราชการบำนาญ	71	1,100
165	นายณรงค์ คล้ายจินดา	ข้าราชการบำนาญ	71	1,100
166	นางปราณี อังกสิทธิ์	บำนาญรพ.พุทธฯ	73	1,100
167	นางพนอ ศรีภิรมย์	ข้าราชการบำนาญ	72	1,100
168	นางสุนันทา เหลืองหิรัญญิต	บำนาญรพ.พุทธฯ	73	1,100
169	นางชลลดา เบนจวรรณ	ข้าราชการบำนาญ	72	1,100
170	น.ส.สุนิรัตน์ ภู่อี่ยม	ข้าราชการบำนาญ	80	1,400
171	นางบังอร ทับทองกลาง	ข้าราชการบำนาญ	80	1,400
172	นพ.นิรัช หุ่นดี	บำนาญสคร.	79	1,400
173	นางละเมียด เทียบรัตน์	ข้าราชการบำนาญ	80	1,400
174	น.ส.สนิท สวนเอก	ข้าราชการบำนาญ	80	1,400
175	นายชื่น กั่นอ่อง	ข้าราชการบำนาญ	79	1,400
176	นางอัมภา รุโจปการ	ข้าราชการบำนาญ	80	1,400
177	นายดำรง ลิ้มสกุล	บำนาญศูนย์อนามัยฯ	79	1,400
178	นางสุมาลี แก้วมล	ข้าราชการบำนาญ	78	1,400
179	นายศุภवार ปุราคม	บำนาญสคร.	78	1,400

ลำดับ	ชื่อ - สกุล	สมาชิกสังกัด	อายุ (ปี)	จำนวนเงิน (บาท)
180	นางประดับ รุ่งไพบูลย์ฤทธิ์	ข้าราชการบำนาญ	78	1,400
181	นางสุนา รักษ์เจริญ	ข้าราชการบำนาญ	78	1,400
182	นางอรรรณ ระลึกมูล	ข้าราชการบำนาญ	77	1,400
183	นางละเมียด สังกโยคะ	ข้าราชการบำนาญ	77	1,400
184	นายอำนาจ หนูจ้อย	สกร.9	76	1,400
185	นางสมบัติ เสือเปรม	ข้าราชการบำนาญ	76	1,400
186	นางอรุณศรี แสงจันทร์	ข้าราชการบำนาญ	76	1,400
187	นายสมาน ยศปัญญา	บำนาญศูนย์อนามัยฯ	76	1,400
188	นางประดับ สุ่มประดิษฐ์	ข้าราชการบำนาญ	76	1,400
189	นางฉอ้อน ทิมขลิบ	ข้าราชการบำนาญ	84	1,700
190	นางจำเนียร วงษ์แก้ว	ข้าราชการบำนาญ	83	1,700
191	น.ส.ประจวบ ล้าเลิศ	ข้าราชการบำนาญ	83	1,700
192	นางนันทนา สิ้นค้างาม	ข้าราชการบำนาญ	81	1,700
193	นางบุญช่วย แก้วตาล	ข้าราชการบำนาญ	81	1,700
194	นางมาลี หวังใจสุข	ข้าราชการบำนาญ	88	2,100
195	นางหม้อย ฤทธิ์มั่น	ข้าราชการบำนาญ	87	2,100
196	นางบุญนาค รักเสนาะ	ข้าราชการบำนาญ	87	2,100
197	นางสำเนียง ศิริวัฒน์	ข้าราชการบำนาญ	87	2,100
รวม 197 ราย เป็นเงิน				177,500

กรณีค่าสวัสดิการช่วยเหลือสมาชิกประสบภัยพิบัติ

ลำดับ	ชื่อ - สกุล	สมาชิกสังกัด	จำนวนเงิน (บาท)
1	นางกัณหา วิริจิตกุล	สสอ.ชาติตระการ	3,000
รวม 1 ราย เป็นเงิน			3,000

สรุปการรับ – จ่ายเงินทุนสวัสดิการสมาชิก

รายการรับ

- ยอดยกมาจากปี 2559	จำนวนเงิน	2,353,000	บาท
- ได้รับจัดสรรจากกำไรสุทธิ ปี 2559	จำนวนเงิน	<u>500,000</u>	บาท
รวมรายรับเข้าเงินกองทุนสวัสดิการสมาชิก	จำนวนเงิน	<u>2,853,000</u>	บาท

รายการจ่าย

- ค่าจัดการศพสมาชิกและทุนสวัสดิการสมาชิกเสียชีวิต ปี 60	จำนวน 10 ราย	จำนวนเงิน	1,090,000	บาท
- ค่าจัดการศพคู่สมรสของสมาชิก	จำนวน 10 ราย	จำนวนเงิน	100,000	บาท
- ค่าจัดการศพบิดา, มารดา, บุตรของสมาชิก	จำนวน 54 ราย	จำนวนเงิน	270,000	บาท
- ค่าสวัสดิการงานมงคลสมรส	จำนวน 15 ราย	จำนวนเงิน	15,000	บาท
- ค่าสวัสดิการทุนเกษียณอายุราชการ	จำนวน 35 ราย	จำนวนเงิน	159,100	บาท
- ค่าสวัสดิการทุนผู้สูงอายุ	จำนวน 197 ราย	จำนวนเงิน	177,500	บาท
- ค่าสวัสดิการช่วยเหลือสมาชิกประสบภัยพิบัติ	จำนวน 1 ราย	จำนวนเงิน	<u>3,000</u>	บาท
รวมค่าใช้จ่ายทั้งสิ้น		จำนวนเงิน	1,814,600	บาท
คงเหลือเงินกองทุนสวัสดิการ (รายรับ-รายจ่าย)		จำนวนเงิน	<u>1,038,400</u>	บาท

การจ่ายเงินทุนสาธารณประโยชน์ ประจำปี 2560 ในเดือนพฤศจิกายน 2559 – ตุลาคม 2560

มีรายละเอียด ดังนี้

ว.ด.ป.	รายการ	จำนวนเงิน (บาท)
10 พฤศจิกายน 2559	สนับสนุนทุนการศึกษา โรงเรียนสหภาพแรงงานการไฟฟ้านครหลวง อ.นครไทยจ.พิษณุโลกกับมูลนิธิไพศาลรัชชชนันท์	500
29 พฤศจิกายน 2559	บริจาคทุนสนับสนุนอาหารว่างและเครื่องดื่มเพื่อบริการประชาชนที่มากราบสักการะเบื้องหน้าพระบรมโกศกับชุมนุมสหกรณ์ออมทรัพย์แห่งประเทศไทยจำกัด	1,000
29 พฤศจิกายน 2559	บริจาคเงินเนื่องในโครงการทำดีเพื่อพ่อเพื่อบริการประชาชนที่มากราบสักการะเบื้องหน้าพระบรมโกศกับสันนิบาตสหกรณ์แห่งประเทศไทย	1,000
29 พฤศจิกายน 2559	ทำบุญเป็นเจ้าภาพทอดผ้าป่าสามัคคีเพื่อสมทบทุนจัดหาอุปกรณ์ทางการแพทย์กับสหกรณ์การเกษตรรัตนบุรีจำกัด	500

ว.ด.ป.	รายการ	จำนวนเงิน
		(บาท)
21 กุมภาพันธ์ 2560	บริจาคเงินอุปถัมภ์โครงการบรรพชาสามเณรภาคฤดูร้อนฯกับสำนักงานโครงการบรรพชาสามเณรภาคฤดูร้อน	500
21 กุมภาพันธ์ 2560	ทำบุญทอดผ้าป่าจัดสร้างอาคารปฏิบัติธรรม 100 ปี สมเด็จพระญาณสังวรฯ กับชุมนุมสหกรณ์ออมทรัพย์แห่งประเทศไทยจำกัด	1,000
21 กุมภาพันธ์ 2560	บริจาคเงินช่วยเหลือผู้ประสบอุทกภัยน้ำท่วมในจังหวัดกระบี่กับสหกรณ์ออมทรัพย์สาธารณสุขกระบี่จำกัด	500
21 กุมภาพันธ์ 2560	บริจาคเงินช่วยเหลือสหกรณ์ออมทรัพย์ที่ประสบอุทกภัยในพื้นที่จังหวัดทางภาคใต้กับชุมนุมสหกรณ์ออมทรัพย์แห่งประเทศไทยจำกัด	500
13 มีนาคม 2560	สนับสนุนงบประมาณ โครงการสร้างบ้านเพื่อช่วยเหลือผู้ประสบอุทกภัยทางภาคใต้กับสหกรณ์ออมทรัพย์ตำรวจสุราษฎร์ธานีจำกัด	500
16 มีนาคม 2560	ทำบุญเป็นเจ้าของภาพทอดผ้าป่าสามัคคีวัดป่ากีนิจ.บึงกาฬกับสหกรณ์ออมทรัพย์สาธารณสุขนครพนมจำกัด	500
3 พฤษภาคม 2560	ทำบุญทอดผ้าป่าสามัคคีสงฆ์อาพาธ โรงพยาบาลสงขลาครั้งที่ 58 ประจำปี 2560 กับศาลากลางจังหวัดสงขลา	500
27 มิถุนายน 2560	ทำบุญเป็นเจ้าของภาพทอดผ้าป่าสามัคคีเพื่อสมทบทุนสร้างพระอุโบสถกับกรมตรวจบัญชีสหกรณ์	1,000
27 มิถุนายน 2560	ทำบุญถวายผ้าพระกฐินพระราชทานกับกรมตรวจบัญชีสหกรณ์	1,000
3 กรกฎาคม 2560	ทำบุญทอดผ้าป่าการศึกษา โรงเรียนบ้านคลองทรายใหญ่จ.พิจิตร กับสหกรณ์ออมทรัพย์มหาวิทยาลัยสุโขทัยธรรมมาธิราชจำกัด	500
27 กรกฎาคม 2560	ทำบุญเป็นเจ้าของภาพทอดกฐินสหกรณ์สามัคคีประจำปี 2560 กับสันนิบาตสหกรณ์แห่งประเทศไทย	500
27 กรกฎาคม 2560	ทูลเกล้าฯถวายเงินสมเด็จพระเทพรัตนราชสุดาฯ สยามบรมราชกุมารี เพื่อสนับสนุนการจัดสร้างพระอนุสาวรีย์ (พระบิดาแห่งการสหกรณ์ไทย)	30,000
4 สิงหาคม 2560	ทำบุญทอดกฐินสามัคคีประจำปี 2560 ณ วัดท่าม่วง จ.นครศรีธรรมราช กับชุมนุมสหกรณ์ออมทรัพย์แห่งประเทศไทยจำกัด	500

ว.ค.ป.	รายการ	จำนวนเงิน
		(บาท)
10 สิงหาคม 2560	บริจาคเงินสนับสนุนกิจกรรม CSR โครงการปรับปรุงอาคารเรียนอนุบาล และสร้างสนามเด็กเล่นกลางแจ้งกับสหกรณ์ออมทรัพย์ครูเชียงใหม่จำกัด	500
10 สิงหาคม 2560	บริจาคปุ๋ย 1 กระสอบเพื่อสนับสนุนโครงการปลูกปาล์มน้ำมัน เพื่อเด็กเรียนดีประพฤติดีกับโรงเรียนบ้านควดจ. ชุมพร	350
23 สิงหาคม 2560	บริจาคเงินช่วยเหลือสมาชิกผู้ประสบภัยน้ำท่วมกับสหกรณ์ออมทรัพย์ครูสกลนครจำกัด	1,000
23 สิงหาคม 2560	ทำบุญถวายผ้าพระกฐินพระราชทานประจำปี 2560 กับกรมส่งเสริมสหกรณ์	1,000
23 สิงหาคม 2560	ทำบุญทอดกฐินสามัคคีประจำปี 2560 กับสหกรณ์ออมทรัพย์ครูปทุมธานี จำกัด	500
23 สิงหาคม 2560	ทำบุญเป็นเจ้าภาพบรรพชาอุปสมบทหมู่ถวายเงินพระราชกุศลแด่พระบาทสมเด็จพระปรมินทรมหาภูมิพลอดุลยเดชกับสหกรณ์ออมทรัพย์พนักงานบริษัทการบินไทยจำกัด	1,000
24 สิงหาคม 2560	ทำบุญทอดกฐินสามัคคี 45 ปีกับสหกรณ์ออมทรัพย์โรงพยาบาลราชวิถี จำกัด	500
20 กันยายน 2560	ทำบุญถวายผ้าพระกฐินพระราชทานกับชุมนุมสหกรณ์ออมทรัพย์แห่งประเทศไทยจำกัด	500
26 กันยายน 2560	ทำบุญถวายผ้าพระกฐินพระราชทานกับสมาคมฉนวนกสิสงเคราะห์สมาชิกชุมนุมสหกรณ์ออมทรัพย์ครูไทย	500
26 กันยายน 2560	ทำบุญทอดกฐินสามัคคีประจำปี 2560 กับสหกรณ์ออมทรัพย์สาธารณสุขกระบี่ จำกัด	300
11 ตุลาคม 2560	ร่วมบริจาคสมทบทุนสร้างอาคารเฉลิมพระเกียรติสมเด็จพระเจ้าพี่นางเธอฯ (ตึกฉุกเฉิน)กับสหกรณ์ออมทรัพย์โรงพยาบาลนครราชสีมา จำกัด	500
12 ตุลาคม 2560	ร่วมบริจาคข้าวสารให้กับโรงเรียนในงานพระราชพิธีถวายพระเพลิงพระบรมศพกับสหกรณ์จังหวัดพิษณุโลก	2,500
รวม 28 รายการ		49,650

สรุปการรับ – การจ่ายเงินทุนสาธารณประโยชน์

รายการรับ

- ยอดยกมาจากปี 2559	จำนวนเงิน	183,437	บาท
- ได้รับจัดสรรจากกำไรสุทธิ ปี 2559	จำนวนเงิน	<u>1,000,000</u>	บาท
รวมรับ	จำนวนเงิน	<u>1,183,437</u>	บาท

รายการจ่าย

- ทุนเกษียณอายุราชการ จำนวน 1 ทุน	จำนวนเงิน	1,100	บาท
- อื่น ๆ จำนวน 28 ทุน	จำนวนเงิน	<u>49,650</u>	บาท
รวมจ่าย	จำนวนเงิน	<u>50,750</u>	บาท
คงเหลือเงินทุนสาธารณประโยชน์ (รายรับ – รายจ่าย)	จำนวนเงิน	<u>1,132,687</u>	บาท

กรณีการจ่ายทุนสาธารณประโยชน์เกษียณอายุราชการ จำนวน 1 ราย (นางทรงศรี จิตต์ซื่อ) เป็นการจ่ายทุนย้อนหลังในปีงบประมาณ 2559 แต่จ่ายในปีงบประมาณ 2560 ซึ่งยังเป็นระเบียบเดิม ปัจจุบันเปลี่ยนระเบียบเป็นการใช้ทุนสวัสดิการสมาชิกเพื่อช่วยเหลือสมาชิกที่เกษียณอายุราชการและสูงอายุ พ.ศ. 2560

(ตารางที่ 5) ผลการดำเนินงานตามแผนกลยุทธ์ ประจำปี 2560

กลยุทธ์	วัตถุประสงค์	ตัวชี้วัด (KPI)	เป้าหมาย/ผล		ผู้รับผิดชอบ	การติดตามผล
			ปี 2560	ผล		
1.ส่งเสริมสวัสดิการ	เพื่อให้สมาชิกได้รับ	1.ร้อยละของสมาชิกได้รับสวัสดิการตามสิทธิ์	100%	100%	จารุพันธ์	กก.อำนาจการ
	สวัสดิการที่หลากหลาย	2.ร้อยละของสมาชิก (สามัญ) ที่ได้รับทุน	100%	100%	จารุพันธ์	กก.ประชาสัมพันธ์
	และครอบคลุม	สวัสดิการส่งเสริมการศึกษาบุตร ตามระเบียบสหกรณ์				
		3.ร้อยละของสมาชิกสามัญและทายาทที่ได้รับ ทุนสวัสดิการช่วยเหลือค่าจัดการศพ	100%	100%	จารุพันธ์	กก.อำนาจการ
		4.ร้อยละของสมาชิกที่ได้รับเงินกู้สามัญ ตามระเบียบฯ	100%	100%	ชมพูนุท	กก.เงินกู้
		5.ร้อยละของสมาชิกที่ได้รับเงินกู้เพื่อการเคหะ ตามระเบียบสหกรณ์	100%	100%	ชมพูนุท	กก.เงินกู้
	6.ร้อยละของสมาชิกที่ได้รับทุนสวัสดิการอื่นๆ เช่น บวช/แต่งงาน/เกษียณ ฯลฯ ตามระเบียบสหกรณ์	100%	100%	จารุพันธ์	กก.อำนาจการ	
2.ส่งเสริมการ ออมทรัพย์	เพื่อให้สมาชิกมีการ ออมทรัพย์มากขึ้น	-ร้อยละการเพิ่มขึ้นของเงินออมทุกประเภท	20%	12.04%	พนิดา	กก.เงินกู้
		-ร้อยละการเพิ่มขึ้นของจำนวนบัญชีเงินออม (เกษียณสุขใจ/สินเพิ่มทรัพย์) เพิ่ม 34 บัญชี	25%	24.46%	พนิดา	กก.เงินกู้
3.ลดต้นทุน	เพื่อควบคุมค่าใช้จ่าย	1.ร้อยละการประหยัดงบประมาณ	15%	42.87%	จิตริย์วารกรณ์	กก.อำนาจการ
	ให้มั่งคั่งมากขึ้น	2.ร้อยละดอกเบี้ยจ่ายเงินกู้กับสถาบันการเงินอื่นลดลง	5%	51.55%	จิตริย์วารกรณ์	กก.อำนาจการ
4.เพิ่มรายได้	เพื่อให้สหกรณ์ มีรายได้เพิ่มขึ้น	1.ร้อยละของรายได้ที่เพิ่มขึ้น	15%	30.13%	จิตริย์วารกรณ์	กก.อำนาจการ
		2.ร้อยละบริการเงินกู้ที่เพิ่มขึ้น	5%	9.14%	ชมพูนุท	กก.เงินกู้
5.One Stop Service	เพื่อให้สมาชิกได้รับ บริการอย่างสะดวก รวดเร็ว	1.เวลาให้บริการเฉลี่ย (เข้า-ออก) ถูกเงิน, สามัญ, ฝากถอน, รับ-จ่าย, รับสมาชิกใหม่ (11.94) (15.15) (6.52) (14.66) (2)	30 นาที	10.05	มินา	กก.อำนาจการ
	6.สมาชิกสัมพันธ์ และการสื่อสาร	1.ร้อยละของการตรวจเยี่ยมสมาชิก	30%	35.71%	จารุพันธ์/ชมพูนุท	กก.ประชาสัมพันธ์
	ไว้วางใจต่อสหกรณ์ และเพื่อให้สมาชิกรับรู้ และเข้าใจเกี่ยวกับการ ดำเนินงานของสหกรณ์	2.ร้อยละของการได้รับข้อมูลข่าวสาร	80%	49.23%	จารุพันธ์	กก.ประชาสัมพันธ์
	3.ร้อยละของสมาชิกรับรู้และเข้าใจข้อมูลข่าวสาร	80%	58.46%	จารุพันธ์	กก.ประชาสัมพันธ์	

(ตารางที่ 5 ต่อ) ผลการดำเนินงานตามแผนกลยุทธ์ ประจำปี 2560

กลยุทธ์	วัตถุประสงค์	ตัวชี้วัด (KPI)	เป้าหมาย/ผล		ผู้รับผิดชอบ	การติดตามผล
			ปี 2560	ผล		
7.พัฒนาคุณภาพและบริการ	เพื่อให้สมาชิกมีความพึงพอใจต่อการให้บริการ	1.ร้อยละความพึงพอใจสมาชิก	90%	98.81%	มินา	กก.อำนวยการ
	สหกรณ์	2.จำนวนข้อร้องเรียนลดลง	50%	50%	มินา	กก.อำนวยการ
		3.ร้อยละข้อร้องเรียนที่ได้รับการแก้ไข	90%	100%	มินา	กก.อำนวยการ
8.พัฒนามาตรฐานการดำเนินงาน	เพื่อยกระดับมาตรฐานการดำเนินงานของสหกรณ์	ร้อยละการผ่านเกณฑ์มาตรฐาน	ดีเลิศ	ดีเลิศ	มินา	คณะกรรมการ
9.ธรรมาภิบาล	เพื่อให้สหกรณ์มีภาพลักษณ์ที่ดีและได้รับการเชื่อมั่นของสมาชิก	ร้อยละการผ่านเกณฑ์มาตรฐานธรรมาภิบาล	90%	81.81%	มินา	คณะกรรมการ
10.ลดขั้นตอนการทำงาน	เพื่อเป็นการลดกระบวนการบางส่วน	จำนวนกระบวนการที่มีการลด	2 งาน	2 งาน	สุทธรีย์ชมพูท	กก.อำนวยการ
		1. พิมพ์สัญญาเงินกู้ผ่านเว็บไซต์				กก.เงินกู้
		2. จ่ายเงินผ่านระบบกรุงไทยแทนการใช้เช็ค				
11.พัฒนาสมรรถนะจнт.และกรรมการ	เพื่อให้บุคคลสามารถมีสมรรถนะสูงขึ้น	ร้อยละของจнт.สหกรณ์ที่ได้รับการพัฒนาสมรรถนะ	100%	100%	สุทธรีย์	กก.ประชาสัมพันธ์
		ร้อยละของกรรมการที่ได้รับการพัฒนาสมรรถนะ	100%	93.33%	สุทธรีย์	กก.ประชาสัมพันธ์
12.พัฒนาความผาสุก	เพื่อให้บุคลากรมีความสุขในการทำงาน	ร้อยละบุคลากรที่มีความผาสุก ตามดัชนีวัดความผาสุก	100%	66.66%	มินา	กก.ประชาสัมพันธ์
13.พัฒนาระบบข้อมูลและระเบียบข้อบังคับ	เพื่อให้ระบบข้อมูล และระเบียบข้อบังคับมีความถูกต้อง	1.จำนวนระเบียบที่มีการแก้ไข/ปรับปรุง/ออกใหม่	3 ระเบียบ	13 ระเบียบ	มินา/พนิดา	กก.ระเบียบฯ
		2. แก้ไขข้อบังคับ		3 หมวด	มินา/พนิดา	กก.ระเบียบฯ
		3. พิมพ์สัญญาเงินกู้ผ่านเว็บไซต์	1 โปรแกรม	1 โปรแกรม	ชมพูท	กก.อำนวยการ



**รายงานของผู้ตรวจสอบกิจการ
ประจำปี 2560**

รายงานผลการตรวจของผู้ตรวจสอบกิจการ
สหกรณ์ออมทรัพย์สาธารณสุขพิษณุโลก จำกัด
สำหรับปี 2560 สิ้นสุด ณ วันที่ 31 ตุลาคม 2560

ตามที่ที่ประชุมใหญ่สามัญประจำปี 2559 เมื่อวันที่ 29 ธันวาคม 2559 ได้เลือกตั้งข้าพเจ้า นายอานัติ ขุนมธุรส นางสาวธิดิมา หมูเฮง และนายวัชรินทร์ วิรมย์เจียม เป็นผู้ตรวจสอบกิจการสหกรณ์ออมทรัพย์สาธารณสุขพิษณุโลก จำกัดสำหรับปีทางบัญชีสิ้นสุดวันที่ 31 ตุลาคม 2560 ซึ่งข้าพเจ้า นายอานัติ ขุนมธุรส นางสาวธิดิมา หมูเฮง และนายวัชรินทร์ วิรมย์เจียม ได้ทำการตรวจสอบและรายงานผลการตรวจสอบต่อคณะกรรมการดำเนินการเป็นประจำทุกเดือนที่เข้าตรวจสอบ นั้น จึงขอเสนอผลการตรวจสอบประจำปี โดยสรุปดังนี้

1. วัตถุประสงค์ของการตรวจสอบ

- 1.1 เพื่อตรวจสอบการปฏิบัติงานเกี่ยวกับการบัญชีและการควบคุมการใช้จ่ายเงิน
- 1.2 เพื่อตรวจสอบการบริหารงานของคณะกรรมการดำเนินการ
- 1.3 เพื่อตรวจสอบการดำเนินงานของสหกรณ์ให้เป็นไปตามวัตถุประสงค์ กฎหมาย ข้อบังคับ ระเบียบ สหกรณ์และมติของที่ประชุมใหญ่ ของสหกรณ์ออมทรัพย์สาธารณสุขพิษณุโลก จำกัด

2. ขอบเขตการตรวจสอบ

- 2.1 ตรวจสอบความถูกต้องของการบันทึกตามเอกสารหลักฐาน
- 2.2 ตรวจสอบการควบคุมการเงินตามระเบียบและข้อกำหนดของสหกรณ์
- 2.3 ตรวจสอบการดำเนินงานตามวัตถุประสงค์ ข้อบังคับ ระเบียบและมติของที่ประชุม
- 2.4 ตรวจสอบการบริหารงานของคณะกรรมการดำเนินการ ตามแผนงานและงบประมาณ

3. ผลการตรวจสอบและข้อเสนอแนะที่สหกรณ์ควรแก้ไข

3.1 ผลการดำเนินงาน

สหกรณ์มีสมาชิกเมื่อต้นปี จำนวน 2,700 คน เพิ่มสมัครใหม่สมาชิกสามัญ 87 คน รับสมาชิกสมทบ 34 คน รับโอนสมาชิกจากสหกรณ์ - คน ตัดชื่อสมาชิกออก 1 คน โอนไปสหกรณ์อื่น - คน ลาออกสมาชิกสามัญ 40 คน ลาออกสมาชิกสมทบ 19 คน รับโอนชำระหนี้ให้บุคคลอื่น - คน คงเหลือสมาชิกสิ้นปี 2,761 คน สมาชิกสามัญ 2,531 คน สมาชิกสมทบ 230 คน ในวันสิ้นปีสหกรณ์มีทุนดำเนินงานทั้งสิ้น 1,443,527,876.24 บาท และในรอบปี สหกรณ์มีรายได้ทั้งสิ้น 139,865,417.55 บาท ค่าใช้จ่าย 43,047,880.55 บาท มีกำไรสุทธิ 96,817,537.00 บาท

3.2 ด้านการบริหารทั่วไป

- 3.2.1 มีการจัดองค์กรไว้เหมาะสม และชัดเจน รวมทั้งได้มีการปฏิบัติงานตามโครงสร้างที่กำหนดไว้
- 3.2.2 มีการแบ่งแยกหน้าที่ในแต่ละตำแหน่งไว้เหมาะสม โดยได้แบ่งแยกหน้าที่ระหว่างเจ้าหน้าที่การเงิน กับเจ้าหน้าที่บัญชี และมีให้บุคคลใดบุคคลหนึ่งทำหน้าที่ตั้งแต่ต้นจนจบ มีการแบ่งแยกหน้าที่ระหว่างการอนุมัติ การจัด บันทึกรายการ และการเก็บรักษาสินทรัพย์
- 3.2.3 มีการมอบอำนาจ มอบหมายการปฏิบัติหน้าที่ไว้เป็นลายลักษณ์อักษรอย่างชัดเจนเหมาะสม
- 3.2.4 เจ้าหน้าที่แต่ละคนมีความรู้และความสามารถเหมาะสมกับตำแหน่งที่ได้รับมอบหมาย รวมทั้งสหกรณ์ได้จัดให้มีหลักประกันในการทำงานของเจ้าหน้าที่แต่ละคนเหมาะสมกับความรับผิดชอบในแต่ละตำแหน่ง

3.2.5 มีการกำหนดระเบียบการปฏิบัติงานไว้ครบถ้วน

3.2.6 มีการจัดทำประมาณการรายได้และรายจ่ายประจำปี ในด้านต่าง ๆ และคณะกรรมการดำเนินการได้นำข้อมูลดังกล่าวไปใช้ในการบริหารงาน

3.2.7 มีการประเมินผลการดำเนินงานและการปฏิบัติงานด้านต่าง ๆ เปรียบเทียบกับประมาณการรายได้และงบประมาณรายจ่ายที่ได้กำหนดไว้โดยมีการรายงานการใช้งบประมาณรายจ่าย งบประมาณคงเหลือหมวดต่าง ๆ อย่างสม่ำเสมอเป็นประจำทุกเดือน

3.2.8 มีการจัดประชุมคณะกรรมการเป็นประจำทุกเดือน เพื่อทราบผลการดำเนินงานและปัญหาต่างที่เกิดขึ้นรวมทั้งพิจารณากำหนดแนวทางแก้ไข ตลอดจนมีการติดตามผลอย่างสม่ำเสมอ

3.3 ด้านบัญชี

3.3.1 เอกสารหลักฐานประกอบการลงบัญชี มีหลักฐานการรับและการใช้จ่ายเงินเพื่อประกอบการลงบัญชีเป็นไปตามระเบียบและงบประมาณที่ได้รับอนุมัติ/ตามมติที่ประชุม

3.3.2 การบันทึกบัญชีของสหกรณ์มีการสอบยันระหว่างระบบการปฏิบัติบัญชีด้วยมือและระบบคอมพิวเตอร์ให้ถูกต้องตรงกันเป็นประจำทุกวันทำการตรวจสอบเป็นปัจจุบัน ณ สิ้นวันทำการทุกวันและมีการจัดทำรายงานงบกำไรขาดทุนและรายงานงบดุล (งบแสดงฐานะการเงิน)

3.3.3 การจัดทำบัญชีย่อยและทะเบียนต่าง ๆ มีการสอบยันการจัดทำทะเบียนคุมกับระบบคอมพิวเตอร์ เงินกู้สามัญ เงินกู้ฉุกเฉิน เงินกู้พิเศษ เพื่อสอบยันยอดคงเหลือสิ้นเดือน ตรวจสอบยอดเป็นหนี้ค้างชำระ หนี้สามัญ หนี้พิเศษ ซึ่งเป็นลูกหนี้ตามคำพิพากษาและคินัดชำระหนี้ รายละเอียดทุนเรือนหุ้นและหนี้คงเหลือ แยกตามสังกัดครบถ้วน ถูกต้อง

3.3.4 ข้อสังเกตเกี่ยวกับการปฏิบัติการด้านบัญชี มีการสอบยันการจัดทำทะเบียนคุมรายตัวด้วย Manual กับระบบคอมพิวเตอร์ตรงกัน

3.4 ด้านการเงิน

สหกรณ์มีเงินสดคงเหลือ ณ วันสิ้นปี จำนวน – บาท ถูกต้อง ตรงตามบัญชี ซึ่งอยู่ในความรับผิดชอบของนางมินา โพธิ์ม่วง ตำแหน่งผู้จัดการสหกรณ์ การจ่ายเงินต่าง ๆ เป็นไปตามงบประมาณรายจ่ายที่ ที่ประชุมใหญ่กำหนดไว้

3.4.1 การรับจ่าย และการเก็บรักษาเงินสดการตรวจสอบหลักฐานการรับและการใช้จ่ายเงินเป็นไปตามระเบียบและงบประมาณที่ได้รับอนุมัติ ตามมติที่ประชุมและอยู่ภายใต้งบประมาณที่ตั้งไว้มีการติดตามการใช้จ่ายเงินเป็นประจำทุกเดือน

3.4.2 เงินฝากธนาคาร การจัดทำงบพิสูจน์ยอดเงินฝากบัญชีธนาคาร จำนวน 13 บัญชี จัดทำงบพิสูจน์ยอดเงินฝากธนาคารทุกบัญชี และบัญชีถูกต้องตรงกับหนังสือยืนยันยอดเงินฝากธนาคาร

3.5 ด้านสินเชื่อ

3.5.1 สหกรณ์ให้เงินกู้แก่สมาชิกระหว่างปี 3 ประเภท คือ

1.เงินกู้เพื่อฉุกเฉิน	จำนวน 1,051 สัญญา	จำนวนเงิน	44,670,220.88 บาท
2.เงินกู้สามัญ	จำนวน 923 สัญญา	จำนวนเงิน	1,411,914,654.79 บาท
3.เงินกู้พิเศษ	จำนวน 163 สัญญา	จำนวนเงิน	33,736,050.53 บาท

วันสิ้นปีมีเงินให้กู้แก่สมาชิกคงเหลือ คือ

1.เงินกู้เพื่อเชตฉุกเฉิน	จำนวน 1,742 สัญญา	จำนวนเงิน	2,041,051,370.55บาท
2.เงินกู้สามัญ	จำนวน 555 สัญญา	จำนวนเงิน	14,899,135.60 บาท
3.เงินกู้พิเศษ	จำนวน 410 สัญญา	จำนวนเงิน	206,855,026.66 บาท

วันสิ้นปีมีเงินให้กู้แก่สหกรณ์อื่นหรือนำฝากสหกรณ์อื่น คงเหลือ

1.สหกรณ์ออมทรัพย์โรงแรมไพลิน จำกัด	จำนวนเงินคงเหลือ	725,801.58 บาท
2.สหกรณ์ออมทรัพย์ศรีพิชญ์ โลก จำกัด	จำนวนเงินฝากคงเหลือ	73,976,147.53 บาท

ณ วันสิ้นปี สหกรณ์มีรายได้จากการให้เงินกู้จำนวน 136,400,138.26 บาท สูงกว่างบประมาณรายได้

ที่กำหนดไว้จำนวน13,100,138.26 บาท

สรุปข้อสังเกตด้านสินเชื่อ

- 1 มีการปฏิบัติตามระเบียบ รวมทั้งมติที่ประชุมคณะกรรมการดำเนินการกำหนดไว้เช่น
 - มีการจัดทำหนังสือสัญญากู้และหนังสือค้ำประกัน พร้อมทั้งมีการลงลายมือชื่อของสมาชิกผู้กู้ไว้ครบถ้วนสมบูรณ์
 - การจ่ายเงินกู้ผ่านการอนุมัติเงินกู้จากผู้มีอำนาจทุกราย
 - การจ่ายเงินกู้ไม่เกินวงเงินที่กำหนดไว้ในแต่ละประเภทของเงินกู้
 - ผู้กู้มีหลักประกันเงินกู้เหมาะสมและเป็นไปตามระเบียบฯ

2 เจ้าหน้าที่ผู้รับผิดชอบได้มีการตรวจสอบหนังสือสัญญาเงินทุกฉบับว่าผู้ขอกู้มีสิทธิในการกู้เงิน การค้ำประกันเงินกู้ถูกต้องและในกรณีค้ำประกันเงินกู้ด้วยบุคคลได้มีการตรวจสอบคุณสมบัติของผู้ค้ำประกัน และวงเงินเป็นไปตามหลักเกณฑ์ที่กำหนดไว้

3สหกรณ์มีลูกหนี้เงินกู้ที่ค้างชำระนาน จำนวน 1 ราย ค้างชำระเงินกู้สามัญ, เงินกู้พิเศษ เพื่อพัฒนาคุณภาพชีวิต, เงินกู้ฉุกเฉิน, เงินกู้พิเศษเพื่อการเคหะ ตั้งแต่เดือน มีนาคม – พฤศจิกายน 2560 จำนวน 9 เดือน ทั้งนี้สหกรณ์ได้มีมติให้ออกจากเป็นการสมาชิก

3.6 ด้านเงินรับฝาก

สหกรณ์รับฝากเงินในระหว่างปี 6 ประเภท คือ

1 เงินรับฝาก ออมทรัพย์ธรรมดา	จำนวน	14,188,035.22 บาท
2 เงินรับฝาก ออมทรัพย์พิเศษ	จำนวน	96,928,486.88 บาท
3 เงินรับฝาก ออมทรัพย์พิเศษเกษียณสุขใจ	จำนวน	502,544.32 บาท
4 เงินรับฝาก ออมทรัพย์เพิ่มทรัพย์	จำนวน	601,040.27 บาท
5 เงินรับฝาก ออมทรัพย์เปี่ยมสุข	จำนวน	48,346,909.73 บาท
6 เงินฝากออมทรัพย์ระหว่างสหกรณ์	จำนวน	606,606.26 บาท

วันสิ้นปีมีเงินรับฝากคงเหลือ คือ

1 เงินรับฝาก ออมทรัพย์ธรรมดา	จำนวน	18,884,490.45 บาท
2 เงินรับฝาก ออมทรัพย์พิเศษ	จำนวน	91,337,735.81 บาท

3 เงินรับฝาก ออมทรัพย์พิเศษเกษียณสุขใจ จำนวน 121,235,592.27 บาท

4 เงินรับฝาก ออมทรัพย์เพิ่มทรัพย์ จำนวน 1,570,590.41 บาท

5 เงินรับฝาก ออมทรัพย์เปี่ยมสุข จำนวน 460,190,777.03 บาท

6 เงินฝากออมทรัพย์ระหว่างสหกรณ์ จำนวน 100,341,816.06 บาท

3.6.1 คณะกรรมการดำเนินการมีการกำหนดระเบียบเกี่ยวกับการรับฝากเงินประเภทต่างๆไว้ครบถ้วนและเหมาะสม

3.6.2 มีการปฏิบัติงานของสหกรณ์ด้านการรับฝากและถอนเงินเป็นไปตามข้อบังคับ ระเบียบ และมติที่ประชุมคณะกรรมการดำเนินการและมติที่ประชุมใหญ่ รวมทั้งมีการควบคุมภายใน ด้านเงินรับฝากอย่างเหมาะสม เช่น

- รับฝากเงินเฉพาะสมาชิกของสหกรณ์ / สหกรณ์อื่น

- การเปิดบัญชีเงินฝากปฏิบัติตามระเบียบ เช่นจำนวนเงินฝากครั้งแรก มีใบคำขอเปิดบัญชีบันทึกหลักฐานเกี่ยวกับผู้ฝากเงินไว้อย่างชัดเจน

- มีการควบคุมการเบิกใช้สมุดบัญชีและการออกเลขที่บัญชี

- การเก็บเงินค่าธรรมเนียมต่าง ๆ เป็นไปตามระเบียบที่กำหนดไว้ได้แก่สมุดคู่ฝากสูญหาย จำนวนครั้งที่ถอนเงินต่อเดือนเกินกว่ากำหนด

- มีการคำนวณดอกเบี้ยเงินรับฝาก และการจ่ายดอกเบี้ยถูกต้อง

3.6.3 ผู้ที่ทำหน้าที่รับเงินฝากและจ่ายเงินให้สมาชิกที่ขอถอนเงินฝากแยกต่างหากจากผู้จัดทำบัญชี

3.6.4 การถอนเงินฝาก สหกรณ์มีการตรวจสอบกับบัญชีย่อยเจ้าหน้าที่เงินรับฝาก และมีการอนุมัติก่อนที่จะจ่ายเงินให้กับสมาชิกผู้ถอนเงินทุกครั้ง

3.6.5 การจัดทำบัญชีเกี่ยวกับเงินรับฝากเรียบร้อยเป็นปัจจุบัน

3.6.6 มีเอกสารหลักฐานประกอบการลงบัญชีครบถ้วน

3.6.7 ผลการเปรียบเทียบรายละเอียดเจ้าหน้าที่เงินรับฝากแต่ละประเภทกับบัญชีคุมยอดถูกต้องตรงกัน

3.7 ด้านหนี้สิน

3.7.1 มีการกำหนดหลักเกณฑ์และระเบียบการกู้ยืมเงิน

3.7.2 มีการกำหนดแผนการใช้จ่ายเงินตามวัตถุประสงค์ของการกู้ยืม

3.7.3 วงเงินกู้ได้ผ่านการอนุมัติจากที่ประชุมใหญ่ และได้รับความเห็นชอบจากนายทะเบียนสหกรณ์

3.7.4 สหกรณ์นำเงินกู้ไปใช้ตามวัตถุประสงค์ที่กำหนด

3.7.5 ความสามารถในการชำระหนี้ของสหกรณ์เป็นไปตามเงื่อนไข/สัญญาที่กำหนดไว้

3.7.6 มีการจัดทำบัญชีเกี่ยวกับหนี้สินเรียบร้อยเป็นปัจจุบัน

3.7.7 มีเอกสารหลักฐานประกอบการลงบัญชีครบถ้วน

3.8 ด้านทุน

3.8.1 ทุนเรือนหุ้น

ทุนเรือนหุ้น ณ วันต้นปี มีจำนวน 1,231,468,760.00 บาท เพิ่มขึ้นระหว่างปี จำนวน 149,089,770.00 บาท ลดลงระหว่างปี จำนวน 29,049,820.00 บาท คงเหลือ ณ วันสิ้นปี จำนวน 1,351,508,710.00 บาท

- 1 มีการกำหนดระเบียบเกี่ยวกับทุนต่าง ๆ ไว้ครบถ้วน
- 2 สมาชิกถือหุ้นเป็นไปตามกฎหมาย และระเบียบที่กำหนดไว้
- 3 มีการคำนวณเงินปันผลไว้ถูกต้อง และการจ่ายเงินปันผลเป็นไปตามกฎหมายข้อบังคับและมติที่ประชุมใหญ่กำหนด รวมทั้งมีการควบคุมการจ่ายเงินปันผลไว้เหมาะสม
- 4 การจ่ายคืนค่าหุ้นให้แก่สมาชิกที่ลาออกได้ผ่านการอนุมัติจากที่ประชุมคณะกรรมการดำเนินการทุกราย และสมาชิกที่ลาออกไม่มีหนี้ค้างชำระและไม่ติดภาระการค้ำประกันเงินกู้
- 5 การจ่ายทุนต่าง ๆ เป็นตามระเบียบที่กำหนด และผ่านมติที่ประชุมคณะกรรมการดำเนินการกำหนดไว้
- 6 การจัดทำบัญชีเกี่ยวกับทุนเรียบร้อยเป็นปัจจุบันผลการเปรียบเทียบรายละเอียดทุนเรือนหุ้นกับบัญชีคุมยอดถูกต้องตรงกัน

3.8.2 ทุนสะสมต่าง ๆ ระหว่างปี สหกรณ์จ่ายทุนสาธารณประโยชน์จำนวน 49,650 บาท เป็นไปตามวัตถุประสงค์แห่งทุนและระเบียบที่สหกรณ์กำหนดไว้

4. การติดตามผลการแก้ไขปรับปรุง

ไม่มี

5. เรื่องอื่นๆ

ไม่มี

จึงเรียนมาเพื่อโปรดพิจารณา



(นายวัชรินทร์ wiromyeem)

หัวหน้าผู้ตรวจสอบกิจการ



(นายอานัติ ชุมมธรรต)

ผู้ตรวจสอบกิจการ



(นางสาวริติมา หมูเฮง)

ผู้ตรวจสอบกิจการ



**รายงานของผู้สอบบัญชี
ประจำปี 2560**

หนังสือรับรองของสหกรณ์

วันที่ 18 พฤศจิกายน 2560

เรียน นายวรศักดิ์ ยิ้มเพียรภัทร

หนังสือรับรองฉบับนี้ให้ไว้เพื่อประโยชน์ของท่านในการตรวจสอบงบการเงินของสหกรณ์ออมทรัพย์ สาธารณสุขพิษณุโลก จำกัด สำหรับปีสิ้นสุดวันที่ 31 ตุลาคม 2560 เพื่อแสดงความเห็นว่างบการเงินดังกล่าวแสดงฐานะการเงิน ณ วันที่ 31 ตุลาคม 2560 ผลการดำเนินงานและกระแสเงินสดสำหรับปีสิ้นสุดวันเดียวกันของสหกรณ์ออมทรัพย์ สาธารณสุขพิษณุโลก จำกัด โดยถูกต้องตามที่ควรในสาระสำคัญตามระเบียบที่นายทะเบียนสหกรณ์กำหนดหรือไม่

ข้าพเจ้าเป็นผู้รับผิดชอบในการจัดให้มีการจัดการที่มีประสิทธิภาพ เพื่อให้การดำเนินงานของสหกรณ์เป็นไปตามกฎหมายสหกรณ์ ระเบียบ ข้อบังคับที่เกี่ยวข้อง

ข้าพเจ้าขอรับรองรายละเอียดเกี่ยวกับงบการเงินที่ท่านตรวจสอบตามที่ข้าพเจ้าทราบและคิดว่าควรจะเป็นเช่นรายการดังต่อไปนี้

1. งบการเงินไม่มีการแสดงข้อมูลที่ขัดต่อข้อเท็จจริงอันเป็นสาระสำคัญซึ่งรวมถึงการละเว้นการแสดงรายการและข้อมูลต่างๆ

2. ข้าพเจ้าได้จัดเอกสารหลักฐานและข้อมูลดังต่อไปนี้ให้ท่านตรวจสอบครบถ้วนแล้วคือ

2.1 บันทึกรายการบัญชีเอกสารหลักฐานประกอบรายการบัญชีและข้อมูลอื่นที่เกี่ยวข้องทั้งหมด

2.2 รายงานการประชุมคณะกรรมการดำเนินการและรายงานการประชุมใหญ่

3. ไม่มีรายการผิดปกติที่เกี่ยวข้องกับการกระทำของคณะกรรมการดำเนินการหรือเจ้าหน้าที่ของสหกรณ์ผู้ซึ่งมีหน้าที่สำคัญเกี่ยวกับระบบบัญชีและระบบการควบคุมภายในหรือรายการผิดปกติที่มีผลกระทบอย่างมีสาระสำคัญต่องบการเงิน

4. สหกรณ์ได้ปฏิบัติตามเงื่อนไขของสัญญาทั้งหมดซึ่งหากไม่ปฏิบัติตามอาจมีผลกระทบอย่างมีสาระสำคัญต่องบการเงินนอกจากนี้สหกรณ์ได้ปฏิบัติตามระเบียบและข้อกำหนดของหน่วยงานราชการหรือหน่วยงานที่กำกับดูแลซึ่งหากไม่ปฏิบัติตามอาจมีผลกระทบอย่างมีสาระสำคัญต่องบการเงิน

5. สหกรณ์ไม่ได้รับหนังสือแจ้งจากหน่วยงานอื่นมีผลต่องบการเงินเพราะมิได้ปฏิบัติตามกฎหมายหรือข้อบังคับซึ่งรวมถึงการถูกเรียกชดเชยหรือถูกประเมินภาษีอากรหรือมีหนี้สินที่อาจเกิดขึ้นในภายหน้าซึ่งควรจะได้นำมาพิจารณาเปิดเผยในหมายเหตุประกอบงบการเงินหรือใช้เป็นหลักเกณฑ์ในการตั้งสำรองค่าเสียหายที่อาจเกิดขึ้น

6. รายการหรือข้อมูลดังต่อไปนี้มีการบันทึกหรือเปิดเผยไว้อย่างเพียงพอและเหมาะสมในงบการเงิน

6.1 รายการธุรกิจที่มีกับสาขาของสหกรณ์หรือบุคคลอื่น

6.2 ข้อตกลงกับสถาบันการเงินเกี่ยวกับภาวะผูกพันเงินฝากหรือข้อจำกัดการใช้เงินกู้

6.3 สินทรัพย์ที่ใช้เป็นหลักประกัน

7. สหกรณ์มีกรรมสิทธิ์ในสินทรัพย์ทั้งหมดอย่างถูกต้องตามกฎหมายและไม่มีภาระผูกพันหรือข้อผูกมัดใด ๆ ในสินทรัพย์ของสหกรณ์เว้นแต่ที่ได้เปิดเผยไว้ในหมายเหตุประกอบงบการเงิน

8. สหกรณ์ได้บันทึกหรือเปิดเผยรายการหนี้สินทั้งหมดของสหกรณ์ทั้งที่เกิดขึ้นแล้วและอาจเกิดขึ้นในภายหน้าไว้อย่างเหมาะสมรวมทั้งได้มีการเปิดเผยไว้ในหมายเหตุประกอบงบการเงินเกี่ยวกับหลักประกันทั้งหมดที่สหกรณ์ให้แก่บุคคลที่สามนอกจากนี้สหกรณ์ไม่มีคดีฟ้องร้องอื่นและไม่มีคดีที่คาดว่าจะเกิดขึ้น

9. นอกจากเรื่องที่ยกอธิบายไว้ในหมายเหตุประกอบงบการเงินแล้วไม่มีเหตุการณ์ใดเกิดขึ้น หรือไม่ปรากฏข้อเท็จจริงใดที่มีผลกระทบต่องบการเงินอย่างมีสาระสำคัญซึ่งต้องนำมาปรับปรุงงบการเงินหรือเปิดเผยในหมายเหตุประกอบงบการเงินอีก

ขอแสดงความนับถือ



(นายสำเนา อิมอ่อง)

ประธานกรรมการ



(นางมินา โพธิ์ม่วง)

ผู้จัดการ

รายงานของผู้สอบบัญชี

เสนอ นายทะเบียนสหกรณ์

ความเห็น

ข้าพเจ้าได้ตรวจสอบงบการเงินของสหกรณ์ออมทรัพย์สาธารณสุขพิษณุโลกจำกัด ซึ่งประกอบด้วยงบแสดงฐานะการเงิน ณ วันที่ 31 ตุลาคม 2560 งบกำไรขาดทุน และงบกระแสเงินสดสำหรับปีสิ้นสุดวันเดียวกัน และหมายเหตุประกอบงบการเงิน รวมถึงหมายเหตุสรุปนโยบายการบัญชีที่สำคัญ

ข้าพเจ้าเห็นว่า งบการเงินข้างต้นนี้แสดงฐานะการเงินของสหกรณ์ออมทรัพย์สาธารณสุขพิษณุโลกจำกัด ณ วันที่ 31 ตุลาคม 2560 ผลการดำเนินงาน และกระแสเงินสดสำหรับปีสิ้นสุดวันเดียวกัน โดยถูกต้องตามที่ควรในสาระสำคัญตามระเบียบนายทะเบียนสหกรณ์

เกณฑ์ในการแสดงความเห็น

ข้าพเจ้าได้ปฏิบัติตามตรวจสอบตามมาตรฐานการสอบบัญชีและระเบียบนายทะเบียนสหกรณ์ ความรับผิดชอบของข้าพเจ้าได้กล่าวไว้ในส่วนของความรับผิดชอบของผู้สอบบัญชีต่อการตรวจสอบงบการเงินในรายงานของข้าพเจ้า ข้าพเจ้ามีความเป็นอิสระจากสหกรณ์และได้ปฏิบัติตามจรรยาบรรณของผู้สอบบัญชีสหกรณ์ตามระเบียบนายทะเบียนสหกรณ์ ข้าพเจ้าเชื่อว่าหลักฐานการสอบบัญชีที่ข้าพเจ้าได้รับเพียงพอและเหมาะสมเพื่อใช้เป็นเกณฑ์ในการแสดงความเห็นของข้าพเจ้า

เรื่องสำคัญในการตรวจสอบ

เรื่องสำคัญในการตรวจสอบ คือ เรื่องต่าง ๆ ที่มีนัยสำคัญที่สุดตามดุลยพินิจของผู้ประกอบวิชาชีพของข้าพเจ้าในการตรวจสอบงบการเงินสำหรับงวดปัจจุบัน ข้าพเจ้าได้นำเรื่องเหล่านี้มาพิจารณาในบริบทของการตรวจสอบงบการเงิน โดยรวมและในการแสดงความเห็นของข้าพเจ้า ทั้งนี้ ข้าพเจ้าไม่ได้แสดงความเห็นแยกต่างหากสำหรับเรื่องเหล่านี้

เรื่องสำคัญในการตรวจสอบ พร้อมวิธีการตรวจสอบแต่ละเรื่องมีดังต่อไปนี้

1. การรับรู้รายได้ดอกเบี้ยเงินให้กู้

ตามที่แสดงในงบกำไรขาดทุน สหกรณ์มีรายได้ดอกเบี้ยรับจากเงินให้กู้ยืมในปี 2560 จำนวน 134,818,910.24 บาท คิดเป็นร้อยละ 96.51 ของรายได้ค่าดอกเบี้ยและผลตอบแทนจากการลงทุน ซึ่งเป็นเรื่องสำคัญในการตรวจสอบ เนื่องจากรายได้ดังกล่าวเป็นรายได้หลักของสหกรณ์เกิดจากสัญญาเงินให้กู้ยืมประเภทต่าง ๆ มีเงื่อนไขการคำนวณดอกเบี้ยในอัตราที่แตกต่างกัน

นอกจากนี้ ข้าพเจ้ายังได้ตรวจสอบโดยการประเมินและสุ่มทดสอบระบบการควบคุมภายในของสหกรณ์ที่เกี่ยวข้องกับการรับรู้รายได้ดอกเบี้ยเงินให้กู้ และระบบการควบคุมภายในด้านสารสนเทศที่เกี่ยวข้องกับการคำนวณดอกเบี้ยเงินให้กู้ ว่ามีการรับรู้รายได้ดอกเบี้ยเงินให้กู้เป็นไปตามเงื่อนไขในสัญญาและสอดคล้องกับนโยบายการบัญชีที่สหกรณ์ใช้ และตามที่ระเบียบนายทะเบียนสหกรณ์กำหนด รวมทั้งข้าพเจ้าได้ทำการวิเคราะห์เปรียบเทียบข้อมูลบัญชีรายได้และสุ่มตรวจสอบรายการปรับปรุงบัญชีที่สำคัญ

2. ค่าเผื่อนี้สงฆ์จะสูญสูญหนี้เงินให้กู้

ตามที่กล่าวไว้ในหมายเหตุประกอบงบการเงินข้อ 7 ลูกหนี้อื่น ณ วันที่ 31 ตุลาคม 2560 ค่าเผื่อนี้สงฆ์จะสูญสูญหนี้อื่น จำนวนเงิน 4,804,791.27 บาท เพิ่มขึ้นจากปีก่อน จำนวน 2,771,324.18 บาท คิดเป็นร้อยละ 136.29 ของค่าเผื่อนี้สงฆ์จะสูญสูญหนี้อื่น ซึ่งเป็นเรื่องสำคัญในการตรวจสอบ เนื่องจากการประมาณการค่าเผื่อนี้สงฆ์จะสูญต้องเป็นไปตามระเบียบนายทะเบียนสหกรณ์กำหนด

ข้าพเจ้าได้สุ่มสอบทานการชำระหนี้บัญชีย่อยลูกหนี้เงินให้กู้เปรียบเทียบกับรายละเอียดการตั้งค่าเผื่อนี้สงฆ์จะสูญพบว่าการประมาณการตั้งค่าเผื่อนี้สงฆ์จะสูญเป็นไปตามระเบียบนายทะเบียนสหกรณ์

ความรับผิดชอบของคณะกรรมการดำเนินการสหกรณ์ต่องบการเงิน

คณะกรรมการดำเนินการสหกรณ์มีหน้าที่รับผิดชอบในการจัดทำและนำเสนองบการเงินเหล่านี้ โดยถูกต้องตามที่ควร ตามระเบียบนายทะเบียนสหกรณ์ และรับผิดชอบเกี่ยวกับการควบคุมภายในที่คณะกรรมการดำเนินการสหกรณ์พิจารณาว่าจำเป็นเพื่อให้สามารถจัดทำงบการเงิน ที่ปราศจากการแสดงข้อมูลที่ขัดต่อข้อเท็จจริงอันเป็นสาระสำคัญไม่ว่าจะเกิดจากการทุจริตหรือข้อผิดพลาด

ในการจัดทำงบการเงิน คณะกรรมการดำเนินการสหกรณ์รับผิดชอบในการประเมินความสามารถของสหกรณ์ในการดำเนินงานต่อเนื่อง การเปิดเผยเรื่องที่เกี่ยวข้องกับการดำเนินงานต่อเนื่องในกรณีที่มีเรื่องดังกล่าว และการใช้เกณฑ์การบัญชีสำหรับการดำเนินงานต่อเนื่องเว้นแต่คณะกรรมการดำเนินการสหกรณ์มีความตั้งใจที่จะเลิกสหกรณ์หรือหยุดดำเนินงานหรือไม่สามารถดำเนินงานต่อเนื่องต่อไปได้

ความรับผิดชอบของผู้สอบบัญชีต่อการตรวจสอบงบการเงิน

การตรวจสอบของข้าพเจ้ามีวัตถุประสงค์เพื่อให้ได้ความเชื่อมั่นอย่างสมเหตุสมผลว่างบการเงินโดยรวมปราศจากการแสดงข้อมูลที่ขัดต่อข้อเท็จจริงอันเป็นสาระสำคัญหรือไม่ ไม่ว่าจะเกิดจากการทุจริตหรือข้อผิดพลาด และเสนอรายงานของผู้สอบบัญชี ซึ่งรวมความเห็นของข้าพเจ้าอยู่ด้วย ความเชื่อมั่นอย่างสมเหตุสมผล คือ ความเชื่อมั่นในระดับสูงแต่ไม่ได้เป็นการรับประกันว่าการปฏิบัติงานตรวจสอบตามมาตรฐานการสอบบัญชีและระเบียบนายทะเบียนสหกรณ์จะสามารถตรวจพบข้อมูลที่ขัดต่อข้อเท็จจริงอันเป็นสาระสำคัญที่มีอยู่ได้เสมอไป ข้อมูลที่ขัดต่อข้อเท็จจริงอาจเกิดจากการทุจริตหรือข้อผิดพลาดและถือว่ามีสาระสำคัญเมื่อคาดการณ์ได้อย่างสมเหตุสมผลว่ารายการที่ขัดต่อข้อเท็จจริงแต่ละรายการหรือทุกรายการรวมกันจะมีผลต่อการตัดสินใจทางเศรษฐกิจของผู้ใช้งบการเงินจากการใช้งบการเงินเหล่านี้

ในการตรวจสอบของข้าพเจ้าตามมาตรฐานการสอบบัญชีและระเบียบนายทะเบียนสหกรณ์ ข้าพเจ้าได้ใช้ดุลยพินิจและการสังเกตและสงสัยเกี่ยวกับผู้ประกอบวิชาชีพตลอดการตรวจสอบการปฏิบัติงานของข้าพเจ้ารวมถึง

- ระบุและประเมินความเสี่ยงจากการแสดงข้อมูลที่ขัดต่อข้อเท็จจริงอันเป็นสาระสำคัญในงบการเงินไม่ว่าจะเกิดจากการทุจริตหรือข้อผิดพลาด ออกแบบและปฏิบัติงานตามวิธีการตรวจสอบเพื่อตอบสนองต่อความเสี่ยงเหล่านั้น และได้หลักฐานการสอบบัญชีที่เพียงพอและเหมาะสมเพื่อเป็นเกณฑ์ในการแสดงความเห็นของข้าพเจ้า ความเสี่ยงที่ไม่พบข้อมูลที่ขัดต่อข้อเท็จจริงอันเป็นสาระสำคัญซึ่งเป็นผลมาจากการทุจริตจะสูงกว่าความเสี่ยงที่เกิดจากข้อผิดพลาด เนื่องจากการทุจริตอาจเกี่ยวกับการสมรู้ร่วมคิด การปลอมแปลง

เอกสารหลักฐาน การตั้งใจละเว้นการแสดงผล การแสดงผลที่ไม่ตรงตามข้อเท็จจริงหรือการแทรกแซงการควบคุมภายใน

- ทำความเข้าใจในระบบการควบคุมภายในที่เกี่ยวข้องกับการตรวจสอบ เพื่อออกแบบวิธีการตรวจสอบที่เหมาะสมกับสถานการณ์ แต่ไม่ใช่เพื่อวัตถุประสงค์ในการแสดงความเห็นต่อความมีประสิทธิภาพของการควบคุมภายในของสหกรณ์
- ประเมินความเหมาะสมของนโยบายการบัญชีที่คณะกรรมการดำเนินการสหกรณ์ใช้และความสมเหตุสมผลของประมาณการทางบัญชีและการเปิดเผยข้อมูลที่เกี่ยวข้องซึ่งจัดทำขึ้น โดยคณะกรรมการดำเนินการสหกรณ์
- สรุปลักษณะความเหมาะสมของการใช้เกณฑ์การบัญชีสำหรับการดำเนินงานต่อเนื่องของคณะกรรมการดำเนินการสหกรณ์ และจากหลักฐานการสอบบัญชีที่ได้รับว่า มีความไม่แน่นอนที่มีสาระสำคัญที่เกี่ยวกับเหตุการณ์หรือสถานการณ์ที่อาจเป็นเหตุให้เกิดข้อสงสัยอย่างมีนัยสำคัญต่อความสามารถของสหกรณ์ในการดำเนินงานต่อเนื่องหรือไม่ ถ้าข้าพเจ้าได้ข้อสรุปว่ามีความไม่แน่นอนที่มีสาระสำคัญ ข้าพเจ้าต้องให้ข้อสังเกตไว้ในรายงานของผู้สอบบัญชีของข้าพเจ้าถึงการเปิดเผยข้อมูลที่เกี่ยวข้องในงบการเงิน หรือถ้าการเปิดเผยดังกล่าวไม่เพียงพอ ความเห็นของข้าพเจ้าจะเปลี่ยนแปลงไป ข้อสรุปของข้าพเจ้าขึ้นอยู่กับหลักฐานการสอบบัญชีที่ได้รับจนถึงวันที่ในรายงานของผู้สอบบัญชีของข้าพเจ้า อย่างไรก็ตาม เหตุการณ์หรือสถานการณ์ในอนาคตอาจเป็นเหตุให้สหกรณ์ต้องหยุดการดำเนินงานต่อเนื่องได้
- ประเมินการนำเสนอ โครงสร้างและเนื้อหาของงบการเงิน โดยรวม รวมถึงการเปิดเผยข้อมูลที่เกี่ยวข้อง ตลอดจนประเมินว่างบการเงินแสดงรายการและเหตุการณ์ที่เกิดขึ้น โดยถูกต้องตามที่ควรหรือไม่

ข้าพเจ้าได้สื่อสารกับคณะกรรมการดำเนินการสหกรณ์เกี่ยวกับขอบเขตและช่วงเวลาของการตรวจสอบตามที่ได้วางแผนไว้ ประเด็นที่มีนัยสำคัญที่พบจากการตรวจสอบ รวมถึงข้อบกพร่องที่มีนัยสำคัญในระบบการควบคุมภายในซึ่งข้าพเจ้าได้พบในระหว่างการตรวจสอบของข้าพเจ้า

จากเรื่องทั้งหลายที่สื่อสารกับคณะกรรมการดำเนินการสหกรณ์ ข้าพเจ้าได้พิจารณาเรื่องต่าง ๆ ที่มีนัยสำคัญที่สุดในการตรวจสอบงบการเงินในงวดปัจจุบันและกำหนดเป็นเรื่องสำคัญในการตรวจสอบ ข้าพเจ้าได้อธิบายเรื่องเหล่านี้ไว้ในรายงานของผู้สอบบัญชี เว้นแต่กฎหมายหรือข้อบังคับห้ามไม่ให้เปิดเผยเรื่องดังกล่าวต่อสาธารณะหรือในสถานการณ์ที่ยากที่จะเกิดขึ้น ข้าพเจ้าพิจารณาว่าไม่ควรสื่อสารเรื่องดังกล่าวในรายงานของข้าพเจ้า เพราะการกระทำดังกล่าวสามารถคาดการณ์ได้อย่างสมเหตุสมผลว่าจะมีผลกระทบในทางลบมากกว่าผลประโยชน์ที่ผู้มีส่วนได้เสียสาธารณะจะได้จากการสื่อสารดังกล่าว



(นายวรศักดิ์ ยิ้มเพียรภัทร)

ผู้สอบบัญชี

รายงานผลการตรวจสอบบัญชี
สหกรณ์ออมทรัพย์สาธารณสุขพิษณุโลก จำกัด
จังหวัดพิษณุโลก
สำหรับปีสิ้นสุดวันที่ 31 ตุลาคม 2560

เสนอ นายทะเบียนสหกรณ์

ตามที่นายทะเบียนสหกรณ์ได้แต่งตั้งให้ข้าพเจ้าเป็นผู้สอบบัญชีสหกรณ์ออมทรัพย์สาธารณสุขพิษณุโลก จำกัด สำหรับปีสิ้นสุดวันที่ 31 ตุลาคม 2560 นั้น ข้าพเจ้าได้ตรวจสอบและแสดงความเห็นในรายงานของผู้สอบบัญชีอย่างไม่มีเงื่อนไข ลงวันที่ 18 พฤศจิกายน 2560 ข้าพเจ้าขอรายงานผลการตรวจสอบบัญชีในเรื่องที่สำคัญดังต่อไปนี้

1. ข้อสังเกตจากการตรวจสอบ

1.1 การควบคุมภายใน

1) การไม่ปฏิบัติตามกฎหมายสหกรณ์ ประกาศ คำสั่ง คำแนะนำ แนวปฏิบัติของนายทะเบียนสหกรณ์ กรมตรวจบัญชีสหกรณ์ และกฎหมายอื่นที่เกี่ยวข้อง

ตามคำแนะนำนายทะเบียนสหกรณ์ ที่ กษ1115/4101 เรื่อง คำแนะนำเกี่ยวกับการกำหนดงวดชำระหนี้เงินกู้ของสหกรณ์ออมทรัพย์และสหกรณ์เครดิตยูเนียน ลงวันที่ 21 เมษายน 2558 นั้นได้แนะนำให้สหกรณ์ออมทรัพย์และสหกรณ์เครดิตยูเนียนพิจารณากำหนดงวดชำระหนี้เงินกู้ เพื่อลดความเสี่ยงที่อาจไม่สามารถเรียกเก็บหนี้ได้ในอนาคต และจากการตรวจสอบ พบว่างวดชำระหนี้ตามระเบียบสหกรณ์ยังไม่เป็นไปตามคำแนะนำของหนังสือฉบับดังกล่าว

ประเภทเงินกู้	งวดชำระหนี้		ระยะเวลาการชำระหนี้ให้แล้วเสร็จ
	คำแนะนำนายทะเบียนสหกรณ์	ระเบียบสหกรณ์	
เงินกู้เพื่อเหตุฉุกเฉิน	ไม่เกิน 12 งวด	ไม่เกิน 12 งวด	ตามงวดที่ชำระในสัญญา
เงินกู้สามัญ	ไม่เกิน 120 งวด	ไม่เกิน 196 งวด	ตามงวดที่ชำระในสัญญา
เงินกู้สามัญ กรณีใช้แหล่งที่มาของทุนดำเนินงานเป็นเกณฑ์			
- ทุนภายนอกสหกรณ์ มากกว่า 50%	ไม่เกิน 120 งวด		
- ทุนภายในสหกรณ์ มากกว่า 60 - 85%	ขยายเพิ่มได้อีกไม่เกิน 10%		
- ทุนภายในสหกรณ์ มากกว่า 85%	ขยายเพิ่มได้อีกไม่เกิน 20%		
เงินกู้สามัญ กรณีใช้หลักประกันเป็นเกณฑ์			

- บุคคลค้าประกันอย่างเดียว	ไม่เกิน 120 งวด	ไม่เกิน 132 งวด	เป็นสมาชิกหลัง 1/08/58
- บุคคลค้าประกันร่วมกับหลักทรัพย์	ขยายเพิ่ม 2 เท่า (ไม่เกิน 240 งวด)	ไม่เกิน 196 งวด	เป็นสมาชิกก่อน 1/08/58
- หลักทรัพย์เป็นประกันอย่างเดียว	ขยายเพิ่ม 2 เท่า (ไม่เกิน 240 งวด)	ไม่เกิน 240 งวด	
เงินกู้พิเศษ ใช้หลักทรัพย์ที่เป็นอสังหาริมทรัพย์เป็นหลักประกัน	ไม่เกิน 360 งวด	ไม่เกิน 360 งวด	ตามงวดที่ชำระในสัญญา
รายได้คงเหลือ	ไม่น้อยกว่า 40% ของรายได้	ไม่น้อยกว่า 12 % ของรายได้	ปรับเพิ่มคงเหลือปีละ 2% จนเหลือไม่น้อยกว่า 40%
ระยะเวลาการชำระหนี้ให้แล้วเสร็จ	ไม่เกินอายุ 75 ปี		

2. ความเสี่ยงที่อาจจะเกิดขึ้น

2.1 ความเสี่ยงด้านเครดิต เป็นความเสี่ยงที่เกี่ยวข้องกับการให้สินเชื่อที่เป็นธุรกรรมหลักของสหกรณ์ และความเสี่ยงในการก่อหนี้ของสหกรณ์

- ธุรกิจสินเชื่อ มีปริมาณธุรกิจถึงร้อยละ 73.76 ของมูลค่าธุรกิจรวม ในระหว่างปีจ่ายเงินกู้ให้สมาชิกจำนวน 1,490,320,926.20 บาท เฉลี่ยเดือนละ 124,193,410.52 บาท มีอัตราขยายตัวเพิ่มขึ้น โดยให้สมาชิกกู้ 3 ประเภท คือ เงินให้กู้ฉุกเฉิน ร้อยละ 3.00 เงินให้กู้สามัญ ร้อยละ 94.74 และเงินให้กู้พิเศษ ร้อยละ 2.26 ของยอดจ่ายเงินกู้ ดอกเบี้ยเงินให้กู้ คิดเป็นร้อยละ 96.51 ของรายได้ดอกเบี้ยและผลตอบแทนจากการลงทุน

1) การให้สินเชื่อลูกหนี้ที่สูงอายุ

ณ วันที่ 15 กันยายน 2560 พบว่าสหกรณ์มีกลุ่มลูกหนี้ที่ยังชำระหนี้ไม่แล้วเสร็จในช่วงอายุ 70 ปีขึ้นไป จำนวน 28 ราย ดังนี้

การให้สินเชื่อสมาชิกกลุ่มที่เกษียณอายุราชการ

ปี พ.ศ. ที่กู้เงิน	กรณีที่ 1 หุ้นค้ำประกัน			กรณีที่ 2 บุคคลค้ำประกัน			
	จำนวน ราย	เงินกู้คงเหลือ ณ 31/8/60	ทุนเรือนหุ้น	จำนวน ราย	เงินกู้คงเหลือ ณ 31/8/60	ทุนเรือนหุ้น และประกัน	หนี้คงเหลือ หลังหักค้ำหุ้น และประกัน
2553				2	394,884.96	792,790.00	
2554				5	2,550,891.15	3,613,910.00	78,316.67
2555	1	5,000.00	115,800.00	4	1,956,207.62	2,726,980.00	174,100.00
2556	1	92,000.00	1,007,230.00				
2557	2	630,507.42	1,599,050.00				
2558	1	137,000.00	344,900.00				
2559	4	1,804,150.34	2,663,360.00				
2560	7	2,723,785.90	4,110,430.00	1	79,123.47	294,400.00	
รวม ทั้งสิ้น	16	5,392,443.66	9,840,770.00	12	4,981,107.20	7,428,080.00	252,416.67

จากข้อมูลดังกล่าวจะเห็นได้ว่า สหกรณ์มีความเสี่ยงที่จะเกิดหนี้สูญจากการเรียกเก็บหนี้ไม่ได้ เนื่องจาก สหกรณ์ได้จัดให้มีหลักประกันคุ้มครองหนี้เงินกู้ไว้ไม่เพียงพอ จำนวน 252,416.67 บาท ประกอบด้วย ทุนเรือนหุ้นของสมาชิก ประกันสินเชื่อและฌาปนกิจสงเคราะห์ แต่ทั้งนี้การบริหารจัดการลูกหนี้ยังคงเป็นสิ่งสำคัญ การอนุมัติเงินกู้ต้องคำนึงถึงความสามารถในการชำระหนี้ของสมาชิกเป็นหลัก

ดังนั้นการให้สมาชิกอายุเกิน 70 ปี กู้ ต้องคำนึงถึงระยะเวลาที่เหลืออยู่ของสมาชิกแต่ละราย

2) อัตราส่วนความสามารถในการก่อหนี้ (leverage ratios)

อัตราส่วนความสามารถในการก่อหนี้ (leverage ratios) (เท่า)	หน่วย : ล้านบาท	เท่า
หนี้สินทั้งสิ้น	854.42	0.59
ทุนเรือนหุ้น + ทุนสำรอง	1,351.51 + 88.63	

อัตราส่วนนี้ใช้วัดความเพียงพอของเงินทุนเฉพาะที่เป็นทุนเรือนหุ้น(ค้ำหุ้นของสมาชิก) และทุนสำรอง ว่ามีความเพียงพอหรือมีขีดความสามารถในการชำระหนี้แก่เจ้าหนี้ และลดปัญหาการขยายตัวของสินทรัพย์ กล่าวคือ เจ้าหนี้มีความปลอดภัยสำหรับผลขาดทุนที่อาจเกิดขึ้นในอนาคตจากทุนเรือนหุ้น(ค้ำหุ้นของสมาชิก) และทุนสำรองได้เป็นจำนวนมากน้อยเพียงใด หากสหกรณ์มีอัตราส่วนความสามารถในการก่อหนี้สูง แสดงว่าเงินทุนจากสหกรณ์เองมีเพียงเล็กน้อยและมาจากหนี้สินเป็นส่วนใหญ่ ความเสี่ยงส่วนใหญ่ก็จะตกเป็นของเจ้าหนี้ ในขณะที่เดียวกันในส่วน

ของสหกรณ์เองก็ต้องแบกภาระในรูปดอกเบี้ยที่สูง ในทางตรงกันข้ามหากสหกรณ์มีอัตราส่วนความสามารถในการก่อหนี้ต่ำ แสดงได้ว่าเจ้าหนี้มีเกราะคุ้มกันในการได้รับชำระหนี้จากสหกรณ์

จากอัตราส่วนดังกล่าวข้างต้น สหกรณ์ฯ มีอัตราส่วนความสามารถในการก่อหนี้ปีปัจจุบัน เท่ากับ 0.59 เท่า ปีก่อน 0.58 เท่า ซึ่งหนี้สินส่วนใหญ่เป็นเงินรับฝากจากสมาชิกคิดเป็นร้อยละ 81.13 เช่นเดียวกับทุนเรือนหุ้น แสดงให้เห็นว่าการก่อหนี้ของสหกรณ์เมื่อเทียบกับทุนเรือนหุ้นและทุนสำรอง ยังไม่อยู่ในอัตราที่มีความเสี่ยงมาก แต่ทั้งนี้สิ่งที่สหกรณ์พึงระวัง คือ ความเสี่ยงของเงินรับฝากที่กระจุกตัวอยู่กับสมาชิกจำนวนน้อยราย เพราะอาจมีการถอนเงินรับฝากพร้อมกันของสมาชิกรายใหญ่ ดังนั้นการสร้าง ความเชื่อมั่นขององค์กรต่อสมาชิกจึงเป็นสิ่งสำคัญ อีกทั้งการขยายตัวของสินทรัพย์ของสหกรณ์โดยส่วนใหญ่ คือ การลงทุนในลูกหนี้เงินให้กู้ ซึ่งสิ่งสำคัญคือการบริหารจัดการความเสี่ยงจากการให้สินเชื่อแก่สมาชิกอย่างระมัดระวัง โดยพิจารณาถึงความเหมาะสมในการให้สินเชื่อ และความสามารถในการชำระหนี้คืน เพื่อลดความเสี่ยงจากการเกิดหนี้สูญเนื่องจากการไม่สามารถชำระคืนเงินกู้ของลูกหนี้ได้

3) แหล่งที่มาและใช้ไปของเงินในปีงบการเงินปัจจุบัน

การใช้เงินทุน	จำนวนเงิน (ล้านบาท)	แหล่งเงินทุน	จำนวนเงิน (ล้านบาท)
การลงทุนระยะสั้น	284.75	เงินทุนระยะสั้น	842.29
- เงินสดและเงินฝากธนาคาร	41.50	- เงินรับฝากระยะสั้น(จากสมาชิก)	693.22
- เงินฝากสหกรณ์อื่น	73.98	- เงินรับฝากระยะสั้น(จากสหกรณ์อื่น)	100.34
- เงินให้กู้ยืมระยะสั้น	166.05	- เงินกู้ยืมระยะยาวถึงกำหนดชำระ	40.01
- สินทรัพย์หมุนเวียนอื่นรวม	3.22	- หนี้สินทรัพย์หมุนเวียนอื่น	8.72
การลงทุนระยะยาว	2,110.01	เงินทุนระยะยาว	1,552.47
- เงินลงทุนระยะยาว	11.48	- เงินกู้ยืมระยะยาว	9.98
- เงินให้กู้ยืมระยะยาว	2,096.70	- หนี้สินไม่หมุนเวียนอื่น	2.15
- สินทรัพย์ไม่หมุนเวียนอื่นรวม	1.83	- ทุนของสหกรณ์	1,540.34
รวม	2,394.76	รวม	2,394.76

สหกรณ์จัดหาเงินทุนเพื่อมาลงทุนในสินทรัพย์ จำนวน 2,394.76 ล้านบาท โดยมาจากเงินลงทุนระยะสั้นจำนวน 842.29 ล้านบาท และเงินลงทุนระยะยาว จำนวน 1,552.47 ล้านบาท และใช้ไปในการลงทุนระยะสั้น จำนวน 284.75 ล้านบาท ใช้ไปในการลงทุนระยะยาวจำนวน 2,110.01 ล้านบาทแหล่งเงินทุนของสหกรณ์ส่วนใหญ่มาจากทุนภายในของสหกรณ์ คือจากเงินรับฝากจากสมาชิกจำนวน 693.22 ล้านบาท คิดเป็นร้อยละ 82.30 ของแหล่งเงินทุนระยะสั้น กับทุนภายนอกซึ่งเป็นเงินรับฝากจากสหกรณ์อื่นจำนวน 100.34 ล้านบาท คิดเป็นร้อยละ 11.91 ของแหล่งเงินทุนระยะสั้น กับทุนเงินกู้ระยะยาว จำนวน 40.01 ล้านบาท คิดเป็นร้อยละ 4.75 ของแหล่งเงินทุนระยะสั้น โดยทุนที่ได้มานำไปใช้เพื่อการให้กู้ยืมแก่สมาชิกเป็นส่วนใหญ่ ซึ่งปรากฏว่าเงินให้กู้ยืมแก่สมาชิกส่วนใหญ่จะเป็นเงินให้กู้ยืมระยะยาวจำนวน 2,096.70 ล้านบาท คิดเป็นร้อยละ 99.37 ของการใช้เงินทุนระยะยาว ซึ่งเป็นสินทรัพย์ไม่หมุนเวียนและมีสภาพคล่องต่ำ ดังนั้นการบริหารจัดการลูกหนี้จึงเป็นสิ่งสำคัญ เพื่อป้องกันความเสี่ยงเกี่ยวกับ

ความสามารถในการชำระหนี้ของสมาชิกซึ่งส่งผลกระทบต่อคุณภาพลูกหนี้และการบริหารงานของสหกรณ์ รวมทั้งการลงทุนในเงินฝากสหกรณ์อื่นจำนวน 73.98 ล้านบาท และการลงทุนในเงินลงทุนระยะยาวจำนวน 11.48 ล้านบาท โดยพิจารณาถึงสถานะที่สหกรณ์สามารถถอนเงินได้ทันที และวิเคราะห์ฐานะการเงินของสหกรณ์ผู้รับฝากว่ามีความมั่นคงเพียงพอหรือไม่

2.1 ความเสี่ยงด้านสภาพคล่อง

1) อัตราส่วนสภาพคล่อง (liquidity ratios)

อัตราส่วนสภาพคล่อง (liquidity ratios) (เท่า)	หน่วย : ล้านบาท	เท่า
<u>เงินสด + เงินฝากธนาคาร</u>	<u>41.50</u>	0.02
เงินรับฝาก + เงินกู้ยืม + ทุนเรือนหุ้น	793.56+ 49.99+ 1,351.51	

อัตราส่วนนี้ใช้วัดความสามารถในการชำระหนี้หรือสภาพคล่องของสหกรณ์และยังช่วยชี้ถึงระดับความปลอดภัยของเจ้าหนี้จากการได้รับชำระหนี้สินได้ตามกำหนด อัตราส่วนนี้จะพิจารณาจากสินทรัพย์ที่สามารถเปลี่ยนเป็นเงินสดได้เร็วเท่านั้น ถ้าอัตราส่วนสภาพคล่องต่ำ แสดงว่าสหกรณ์อาจไม่สามารถชำระหนี้สินหรือคืนทุนได้เมื่อครบกำหนด แต่ในทางตรงกันข้ามหากอัตราส่วนสภาพคล่องสูงแสดงถึงความสามารถในการชำระหนี้และคืนทุนได้ตามกำหนด โดยปกติแล้วถือว่าอัตราส่วนนี้ยิ่งสูงความคล่องตัวยิ่งมาก ถ้ามองในแง่เจ้าหนี้เหตุการณ์ลักษณะนี้เป็นเรื่องน่าพอใจ แต่ถ้ามองในฐานะผู้บริการที่มีความรอบคอบแล้วเหตุการณ์ดังกล่าวเป็นปัญหาแก่สหกรณ์ได้ ทั้งนี้อาจเป็นไปได้ว่าสหกรณ์ถือเงินสดมากเกินไปโดยไม่มีความจำเป็น เนื่องจากไม่ได้ใช้สินทรัพย์ส่วนนี้ในการก่อให้เกิดกำไรแก่สหกรณ์เท่าที่ควร และเสียโอกาสในการที่จะนำเงินปันผลซึ่งจะทำให้ผู้ถือหุ้นได้รับประโยชน์ หรือนำไปลงทุนอย่างอื่น เพื่อให้เกิดประโยชน์ต่อสหกรณ์ยิ่งขึ้นดังนั้นการวิเคราะห์อัตราส่วนนี้จะเป็นเครื่องชี้บอกถึงสภาพคล่องทางการเงินที่เกิดขึ้น ณ ช่วงเวลาหนึ่งเท่านั้น

สหกรณ์ฯ มีอัตราส่วนสภาพคล่อง (Liquidity ratios)ปีปัจจุบัน เท่ากับ 0.34 เท่า ปีก่อน 0.47 เท่า และเมื่อเทียบกับอัตราส่วนเฉลี่ยโดยรวมปี 59 (Peer Group) เท่ากับ 0.38 เท่า พิจารณาได้ว่าจากอัตราส่วนสภาพคล่องซึ่งเท่ากับ 0.34 เท่า กล่าวคือสหกรณ์ฯ มีความสามารถในการชำระหนี้สินหรือคืนทุนได้เมื่อครบกำหนด คิดเป็น 0.34 เท่า ต่อหนี้สิน 1 เท่า แสดงว่าสหกรณ์มีสภาพคล่องต่ำ แต่ทั้งนี้หนี้สินที่สหกรณ์ต้องชำระคืนเป็นเงินรับฝากจากสมาชิก และทุนเรือนหุ้น(ค่าหุ้นของสมาชิก) ซึ่งมีโอกาสน้อยที่จะถูกถอนเงินฝากออกไปในครั้งเดียวเป็นจำนวนมาก ประกอบกับสัดส่วนของจำนวนลูกหนี้ที่สามารถชำระได้ตามกำหนดมีมาก ดังนั้นสภาพคล่องของสหกรณ์ฯทั้งระบบจึงอยู่ในสถานะที่ยังคงปลอดภัยแต่อย่างไรก็ตามไม่ควรประมาทและต้องใช้ความระมัดระวังในการดำเนินธุรกิจ เพราะสภาพคล่องของสหกรณ์ฯ ขึ้นอยู่กับการบริหารจัดการสินทรัพย์หมุนเวียนที่ส่วนใหญ่เป็นลูกหนี้เงินกู้ สหกรณ์ฯ ควรทำการเฝ้าระวังลูกหนี้ให้สามารถเรียกเก็บเงินตามกำหนดเวลา ซึ่งจะลดภาระค่าใช้จ่ายที่อาจเกิดขึ้น เช่น ต้นทุนเงินลงทุนในลูกหนี้ ค่าใช้จ่ายจากหนี้สูญ และค่าใช้จ่ายในการติดตามหนี้ เป็นต้น ซึ่งถือเป็นค่าใช้จ่ายที่เกี่ยวข้องโดยตรงรวมทั้งการสร้างเชื่อมั่นขององค์กรต่อสมาชิกด้วย

3. เรื่องอื่นๆ

1) ผลการตรวจสอบโดยสรุป

สหกรณ์มีสมาชิก 2,761 ราย เพิ่มขึ้นสุทธิจากปีก่อน 56 ราย สหกรณ์ดำเนินธุรกิจสินเชื่อ โดยให้เงินกู้ประเภทฉุกเฉิน เงินกู้สามัญ เงินกู้พิเศษ และการรับฝากเงิน ธุรกิจของสหกรณ์ขยายตัวเพิ่มขึ้นจากปีก่อน มีข้อสังเกตในการดำเนินธุรกิจในปี 2560 ดังนี้

1.1 ธุรกิจสินเชื่อ ในการสุ่มตรวจสอบ/ทดสอบเงินกู้ พบข้อสังเกตและมีข้อเสนอเพื่อพิจารณา ซึ่งสรุปสาระสำคัญจากรายงานระหว่างกาล ลงวันที่ 26 มิถุนายน 2560 และวันที่ 15 กันยายน 2560 ดังนี้

- เงินกู้ฉุกเฉิน พบข้อสังเกตคือ คำขอและหนังสือกู้เงินเพื่อเหตุฉุกเฉิน ในส่วนของผู้รับเงินไม่ได้ระบุว่ารับเงินในรูปแบบไหน เจ้าหน้าที่ไม่ได้ระบุเลขที่สัญญา ระบุการรับเงินไม่สัมพันธ์กับรายงานการจ่ายเงินกู้ฉุกเฉิน ไม่ได้ระบุจำกัดวงเงินกู้คงเหลือ และระบุจำนวนงวดที่ชำระเงินไม่ตรงกับรายงานการจ่ายเงินกู้ฉุกเฉิน

- เงินกู้สามัญพบข้อสังเกต คือ คำขอกู้เงินสามัญและทะเบียนหนังสือกู้เงินสามัญระบุจำนวนวงไม่สอดคล้องกับจำนวนเงินกู้ ระบุจำนวนงวดชำระไม่ตรงกับรายงานการจ่ายเงินกู้สามัญ ระบุจำนวนผู้ค้ำประกันไม่สอดคล้องกันระหว่างผู้กู้กับส่วนของเจ้าหน้าที่

1.2 สำนักงานได้ส่งหนังสือเพื่อยืนยันยอดกับสถาบันการเงิน ลูกหนี้ ทุนเรือนหุ้นและเงินรับฝากจากสมาชิก (ซึ่งเป็นไปตามมาตรฐานการสอบบัญชี รหัส 501) และที่เกี่ยวข้องทุกราย ณ วันที่ลงลายมือชื่อในงบการเงินได้รับหนังสือตอบกลับบางส่วน ซึ่งข้าพเจ้าได้ใช้วิธีการตรวจสอบอื่นเป็นที่พอใจแล้ว

2) ด้านผลกระทบของธุรกิจ

จากปัญหาสภาพเศรษฐกิจ การเมือง และสังคมในปัจจุบัน เป็นการหลีกเลี่ยงไม่ได้ที่จะส่งผลกระทบต่อ การดำเนินงานของธุรกิจสหกรณ์ ส่งผลต่อค่าใช้จ่ายในการดำรงชีวิตของสมาชิก เนื่องจากสมาชิกส่วนใหญ่มีรายได้ประจำจึงอาจทำให้มีรายได้ไม่เพียงพอ มีการกู้ยืมเพิ่มขึ้น พฤติกรรมการกู้ยืมเปลี่ยนแปลงไป เป็นการกู้ยืมเงินใหม่ เพื่อปิดหนี้วงเงินเดิม และใช้เงินส่วนต่าง (Refinance) เพิ่มขึ้น สิ่งสำคัญในการอนุมัติสินเชื่อสหกรณ์ต้องพิจารณาถึงหลักความสามารถในการชำระหนี้ของสมาชิก (Capacity) คุณสมบัตินของผู้กู้ (Character) หลักประกัน (Collateral) เพื่อเป็นการป้องกันความเสี่ยงที่เกิดจากตัวลูกหนี้จากการไม่สามารถชำระคืนเงินกู้ได้ องค์กรที่ดี หากพิจารณาโครงสร้างเงินทุนของสหกรณ์จากแหล่งที่มาของเงินทุนที่สำคัญ พบว่ายังคงใช้ทุนภายในที่ได้จากหุ้นซึ่งเกิดจากการสะสมรายเดือนและเงินฝากหรือเงินออมของสมาชิก โดยสะสมสม่ำเสมอและต่อเนื่องในทุกปีจึงส่งผลให้สหกรณ์มีปริมาณเม็ดเงินหมุนเวียนในระบบอย่างต่อเนื่องเช่นกัน ซึ่งสหกรณ์ได้นำทุนที่ได้ไปลงทุนในลูกหนี้เงินกู้แก่สมาชิกเป็นส่วนใหญ่ สามารถสร้างเป็นรายได้และผลกำไรที่เพิ่มขึ้นให้กับสหกรณ์

ในปี 2560 พบว่าสหกรณ์ออมทรัพย์สาธารณสุขพิษณุโลก จำกัด ยังมีความสามารถในการบริหารจัดการธุรกิจระดับที่ดี สหกรณ์ฯมีรายได้หลักเพิ่มขึ้นเนื่องจากปี มีการให้สมาชิกกู้เพิ่มขึ้น มีการรับฝากจากสมาชิก 2560 งบฯก็ตามสหกรณ์ฯยังคงต้องระมัดระวังเพิ่มขึ้นอย่างมีนัยสำคัญ มีการควบคุมค่าใช้จ่ายต่าง ๆ ในระดับที่เหมาะสม อย่งในการบริหาร โครงสร้างทางการเงิน อันได้แก่ นโยบายขยายวงเงินกู้ควรอยู่ในระดับที่เหมาะสม ไม่ควรส่งเสริมให้สมาชิกใช้จ่ายเงินเกินกำลัง ควรส่งเสริมและสร้างวินัยการออมให้แก่สมาชิก ซึ่งเป็นการจัดหาแหล่งเงินทุนจากภายใน รูปของเงินรับฝากเพื่อเสริมสภาพคล่องและใช้เป็นทุนหมุนเวียนในการดำเนินงาน ซึ่งอาจมีภาระค่าใช้จ่ายดอกเบี้ยเพิ่มขึ้น แต่ก็ยังเป็นดอกเบี้ยจ่ายอันเนื่องมาจากเงินรับฝากที่จ่ายให้กับสมาชิกโดยตรง ซึ่งเป็นการให้ผลประโยชน์คืนสู่

สมาชิก การรับฝากเงินจากสมาชิกถือเป็นการระดมทุนจากแหล่งเงินทุนภายใน ถึงแม้จะเกิดค่าใช้จ่ายดอกเบี้ยแต่ก็จะต่ำกว่าดอกเบี้ยจ่ายที่หาจากแหล่งเงินทุนภายนอก เช่น จากเงินกู้ยืมระยะสั้นสถาบันการเงินหรือสหกรณ์อื่น เพราะจะเกิดภาระค่าใช้จ่ายดอกเบี้ยที่สูงกว่าและมีพันธะผูกพันที่จะต้องชำระตามกำหนดเวลา

การกำหนดทิศทางการบริหารหรือกำหนดนโยบายต่าง ๆ นั้นมาจากการการบริหารงานของคณะกรรมการดำเนินงานฉะนั้นคณะกรรมการดำเนินงานต้องกำหนดนโยบายต่าง ๆ ของสหกรณ์ฯ โดยไม่ละทิ้งหลักการ วิธีการสหกรณ์ฯ โดยต้องสร้างความเชื่อมั่นให้แก่สมาชิกและผู้ที่เกี่ยวข้องทุกฝ่าย โดยนำหลักธรรมาภิบาลมาใช้ในการดำเนินกิจการของสหกรณ์ฯ เพื่อให้สหกรณ์ฯ เติบโตได้อย่างมั่นคงและยั่งยืน



(นายวรศักดิ์ ยิ้มเพียรภัทร)

ผู้สอบบัญชี

กรุงเทพฯ: 18 พฤศจิกายน 2560

สหกรณ์ออมทรัพย์สาธารณสุขพิษณุโลกจำกัด

งบแสดงฐานะการเงิน

ณ วันที่ 31 ตุลาคม 2560

		<u>ปี 2560</u>
	<u>หมายเหตุ</u>	<u>บาท</u>
สินทรัพย์		
สินทรัพย์หมุนเวียน		
เงินสดและเงินฝากธนาคาร	4	41,504,657.15
เงินฝากสหกรณ์อื่น		73,976,147.53
เงินให้กู้ยืมระยะสั้น - สุทธิ	6	166,053,896.10
ลูกหนี้ระยะสั้น - สุทธิ	7	-
ดอกเบี้ยเงินให้กู้ยืมรับ		892,635.11
สินทรัพย์หมุนเวียนอื่น	8	2,323,258.30
รวมสินทรัพย์หมุนเวียน		<u>284,750,594.19</u>
สินทรัพย์ไม่หมุนเวียน		
เงินลงทุนระยะยาว	5	11,481,000.00
เงินให้กู้ยืมระยะยาว - สุทธิ	6	2,096,696,246.21
ที่ดิน อาคารและอุปกรณ์ - สุทธิ	9	1,710,587.78
สินทรัพย์ไม่มีตัวตน		40,003.33
สินทรัพย์ไม่หมุนเวียนอื่น	10	87,302.31
รวมสินทรัพย์ไม่หมุนเวียน		<u>2,110,015,139.63</u>
รวมสินทรัพย์		<u><u>2,394,765,733.82</u></u>

ปี 2560

	หมายเหตุ	บาท
หนี้สินและทุนของสหกรณ์		
หนี้สินหมุนเวียน		
เงินเบิกเกินบัญชีธนาคารและเงินกู้ยืมระยะสั้น	11	-
ส่วนของเงินกู้ยืมระยะยาวที่ถึงกำหนดชำระภายในหนึ่งปี		1440,008,000.00
เงินรับฝาก		12793,561,002.03
หนี้สินหมุนเวียนอื่น	13	8,716,543.50
รวมหนี้สินหมุนเวียน		1440,008,000.00 + 12793,561,002.03 + 8,716,543.50 = 14,242,285,545.53
หนี้สินไม่หมุนเวียน		
เงินกู้ยืมระยะยาว	14	9,982,000.00
หนี้สินไม่หมุนเวียนอื่น	15	2,152,775.05
รวมหนี้สินไม่หมุนเวียน		9,982,000.00 + 2,152,775.05 = 12,134,775.05
รวมหนี้สิน		14,242,285,545.53 + 12,134,775.05 = 14,254,420,320.58
ทุนของสหกรณ์		
ทุนเรือนหุ้น (มูลค่าหุ้นละ 10.00 บาท)		1,351,508,710.00
ทุนสำรอง		88,634,496.52
ทุนสะสมตามข้อบังคับระเบียบและอื่นๆ	16	3,384,669.72
กำไรสุทธิประจำปี		96,817,537.00
รวมทุนของสหกรณ์		1,351,508,710.00 + 88,634,496.52 + 3,384,669.72 + 96,817,537.00 = 1,540,345,413.24
รวมหนี้สินและทุนของสหกรณ์		14,254,420,320.58 + 1,540,345,413.24 = 15,794,765,733.82

หมายเหตุประกอบงบการเงินเป็นส่วนหนึ่งของงบการเงินนี้



(นายสำเนา อิมอ่อง)

ประธานกรรมการ



(นายรัชชธรรม์ แต่งอ้า)

เลขานุการ

วันที่ 18 พฤศจิกายน 2560

สหกรณ์ออมทรัพย์สาธารณสุขพิษณุโลกจำกัด

งบกำไรขาดทุน

สำหรับปีสิ้นสุดวันที่ 31 ตุลาคม 2560

ปี 2560

	<u>บาท</u>	<u>%</u>
รายได้ดอกเบี้ยและผลตอบแทนจากเงินลงทุน		
ดอกเบี้ยรับเงินให้กู้	134,818,910.24	96.51
ดอกเบี้ยรับเงินฝาก	4,460,318.16	3.19
ผลตอบแทนจากเงินลงทุน	22,421.16	0.30
	<hr/> 139,701,649.56	<hr/> 100.00
ค่าใช้จ่ายดอกเบี้ยและเงินลงทุน		
ดอกเบี้ยจ่ายเงินรับฝาก	28,863,195.78	20.66
ดอกเบี้ยจ่ายเงินกู้ยืมระยะยาว	3,916,225.05	2.80
	<hr/> 32,779,420.83	<hr/> 23.46
หักหนี้สงสัยจะสูญและหนี้สูญ		
หนี้สงสัยจะสูญ-ลูกหนี้เงินให้สหกรณ์อื่นกู้	(87,848.50)	(0.06)
	<hr/> (87,848.50)	<hr/> (0.06)
รายได้ดอกเบี้ยและผลตอบแทนจากเงินลงทุนสุทธิ	<hr/> 107,010,077.23	<hr/> 76.60
บวกรายได้อื่น		
ค่าธรรมเนียมแรกเข้า	17,100.00	0.01
รายได้อื่น ๆ	58,819.49	0.04
	<hr/> 75,919.49	<hr/> 0.05
หักค่าใช้จ่ายในการดำเนินงาน		
ค่าใช้จ่ายเกี่ยวกับเจ้าหน้าที่		
เงินเดือน	1,542,690.00	1.10
ค่าล่วงเวลา	101,457.41	0.07
สวัสดิการเจ้าหน้าที่	30,000.00	0.02
ค่าพัฒนาเพิ่มประสิทธิภาพเจ้าหน้าที่	6,240.00	0.01
บำเหน็จเจ้าหน้าที่	235,980.00	0.17
เงินสมทบกองทุนทดแทนและประกันสังคม	57,317.00	0.04
ดอกเบี้ยจ่ายเงินสะสมเจ้าหน้าที่	21,884.27	0.02

ค่าใช้จ่ายประชุมเจ้าหน้าที่การเงิน	16,560.00	0.01
สวัสดิการการศึกษานูตรเจ้าหน้าที่สหกรณ์	6,630.00	0.01
ค่ารักษาพยาบาล จนท.สหกรณ์ฯ	14,575.00	0.01
ค่าครองชีพเจ้าหน้าที่สหกรณ์ฯ	3,960.00	0.00
ค่าใช้จ่ายเกี่ยวกับที่ดิน อาคารและอุปกรณ์		
ค่าเสื่อมราคา	162,400.99	0.12
ค่าซ่อมแซม	19,971.00	0.01
ค่าสาธารณูปโภค	88,934.75	0.06
ค่าเบี้ยประกันภัยอาคารและยานพาหนะ	6,209.67	0.00
ค่าน้ำมันรถ	2,943.00	0.00
สิทธิการใช้อินเทอร์เน็ตตัดจ่าย	35,420.00	0.03
ค่าปรับปรุงอาคารตัดจ่าย	97,082.80	0.07
ค่าพัฒนาโปรแกรมคอมพิวเตอร์	41,070.00	0.03
ค่าพัฒนาโปรแกรมระบบบัญชีสหกรณ์	30,000.00	0.02
ค่าจ้างดูแลเครื่องปรับอากาศ	3,300.00	0.00
ค่าปรับปรุงห้องทำงานส่วนบริการสหกรณ์	15,000.00	0.01
ค่าจ้างเหมาทำความสะอาด	102,000.00	0.07
ค่าวัสดุ-อุปกรณ์พัฒนาระบบบริการด้านหน้า	8,763.00	0.01
ค่าใช้จ่ายเกี่ยวกับสมาชิก		
ค่าใช้จ่ายจัดสหกรณ์สัญจรพบสมาชิก	21,648.00	0.02
ค่าใช้จ่ายประชุมตัวแทนสมาชิก	99,760.00	0.07
ค่าของขวัญประจำปีสมาชิก	552,200.00	0.40
ค่าของขวัญสำหรับภาคีเครือข่าย	8,748.00	0.01
ค่าใช้จ่ายจัดประชุมวิชาการ ข้าราชการบ้านนาญ	60,000.00	0.04
ค่ายานพาหนะสำหรับตัวแทนสมาชิก	90,900.00	0.07
ค่าใช้จ่ายจัดอบรมวิชาชีพให้กับสมาชิก	30,000.00	0.02
ค่าใช้จ่ายเพื่อการศึกษาบุตรสมาชิก	661,500.00	0.47
ค่าใช้จ่ายดำเนินงานอื่น		
หนี้สงสัยจะสูญ - ลูกหนี้ระหว่างดำเนินคดี	2,187,030.07	1.57
หนี้สงสัยจะสูญ - ลูกหนี้ตามคำพิพากษา	(39,710.15)	(0.03)
หนี้สงสัยจะสูญ - ลูกหนี้อื่น	624,004.26	0.45
หนี้สงสัยจะสูญดอกเบี้ยค้างรับลูกหนี้อื่น	21,351.29	0.02
ค่าเบี้ยประชุมกรรมการ	340,000.00	0.24

ค่าใช้จ่ายในการประชุมใหญ่	1,541,405.00	1.10
ค่ารับรอง	54,738.00	0.04
ค่าวัสดุสำนักงานใช้ไป	144,023.20	0.10
ค่าโทรศัพท์	23,581.13	0.02
ค่าไปรษณีย์และค่าธรรมเนียมการโอน	80,421.06	0.06
ค่าธรรมเนียมธนาคาร	18,000.00	0.01
ค่าตอบแทนหัวหน้าหน่วยงาน	41,415.00	0.03
ค่าตอบแทนเจ้าหน้าที่การเงิน	236,215.69	0.17
ค่าตอบแทนที่ปรึกษา	60,000.00	0.04
ค่าตรวจสอบกิจการ	60,000.00	0.04
ค่าธรรมเนียมวิชาชีพ	75,000.00	0.05
ค่าใช้จ่ายในการอบรมสัมมนา	261,540.00	0.19
ค่าใช้จ่ายประชาสัมพันธ์	13,498.00	0.01
ค่าเช่าเว็บไซต์ สหกรณ์ฯ	12,000.00	0.01
ค่าถ่ายเอกสาร	25,725.00	0.02
ค่าตอบแทนนักศึกษาฝึกงาน	5,240.00	0.00
ค่าใช้จ่ายเพื่อพัฒนาองค์กร	40,600.00	0.03
ค่าใช้จ่ายในการดำเนินการทางศาล	71,790.00	0.05
ค่าใช้จ่ายอื่น	106,598.74	0.08
ค่าบริการกำจัดปลวก	14,980.00	0.01
ค่าตอบแทนผู้ดูแลระบบโปรแกรมคอมพิวเตอร์	12,500.00	0.01
ค่าบริการ Internet	15,408.00	0.01
ค่าใช้จ่ายโครงการเอื้ออาทรสู่ชุมชน	4,732.00	0.00
ค่าสนับสนุนโครงการในพระราชดำริ (รร.ตำรวจ ตระเวนชายแดน)	37,400.00	0.03
ค่าภาษีป้าย ค่าภาษีโรงเรือนและที่ดิน	3,624.00	0.00
ค่าภาษีรถจักรยานยนต์	204.54	0.00
	10,268,459.72	7.35
กำไรสุทธิ	96,817,537.00	69.30

สหกรณ์ออมทรัพย์สาธารณสุขพิษณุโลกจำกัด

งบกระแสเงินสด

สำหรับปีสิ้นสุดวันที่ 31 ตุลาคม 2560

ปี 2560

บาท

กระแสเงินสดจากกิจกรรมดำเนินงาน

กำไรสุทธิ	96,817,537.00
รายการปรับปรุงเพื่อกระทบยอดกำไรสุทธิเป็นเงินสดสุทธิ	
จากกิจกรรมดำเนินงาน	
ค่าเสื่อมราคาสินทรัพย์	162,400.99
หนี้สงสัยจะสูญ-เงินให้กู้สหกรณ์อื่น	(87,848.50)
หนี้สงสัยจะสูญ-ลูกหนี้อื่น	624,004.26
หนี้สงสัยจะสูญ-ลูกหนี้ตามคำพิพากษา	(39,710.15)
หนี้สงสัยจะสูญ-ลูกหนี้ระหว่างดำเนินคดี	2,187,030.07
หนี้สงสัยจะสูญ-ดอกเบี้ยค้างรับลูกหนี้อื่น	21,351.29
ค่าสิทธิประโยชน์ในการใช้โปรแกรมรอดักจ่าย	35,420.00
ค่าปรับปรุงสำนักงานตัดจ่าย	97,082.80
สำรองบำเหน็จเจ้าหน้าที่	235,980.00
ค่าเบี้ยประกันภัยจ่ายล่วงหน้า	5,427.01
ดอกเบี้ยเงินกู้ค้างรับ	(920,765.04)
ดอกเบี้ยเงินรับฝากสหกรณ์อื่นค้างรับ	(2,295,107.37)
ดอกเบี้ยค้างจ่าย	8,647,810.00
ภาษีหัก ณ ที่จ่ายรอนำส่ง	1,996.73
วัสดุสำนักงานใช้ไป	144,023.20
กำไร(ขาดทุน)จากการดำเนินงานก่อนการเปลี่ยนแปลงในสินทรัพย์และหนี้สินดำเนินงาน	105,636,632.29
สินทรัพย์ดำเนินงาน	
เงินสดจ่ายลูกหนี้เงินกู้ฉุกเฉิน	(44,670,220.88)
เงินสดรับลูกหนี้เงินกู้ฉุกเฉิน	38,647,249.86
เงินสดจ่ายลูกหนี้เงินกู้สามัญ	(1,411,914,654.79)
เงินสดรับลูกหนี้เงินกู้สามัญ	1,204,995,874.68
เงินสดจ่ายลูกหนี้เงินกู้พิเศษ	(33,736,050.53)
เงินสดรับลูกหนี้เงินกู้พิเศษ	54,167,809.30

ปี 2560

บาท

เงินสหรับลูกหนี้ตามคำพิพากษา	39,710.15
เงินสหรับลูกหนี้อื่น	15,230.40
เงินสหรับลูกหนี้เงินให้กู้แก่สหกรณ์อื่น	87,848.50
เงินสหรับดอกเบี้ยเงินให้กู้ค้างรับ	849,498.00
เงินสจ่ายซื้อวัสดุสำนักงาน	(128,648.20)
เงินสจ่ายค่าเบี้ยประกันภัยจ่ายล่วงหน้า	(5,420.93)
เงินสจ่ายเงินทรองจ่าย	(2,655,345.00)
เงินสรับเงินทรองจ่าย	2,664,145.00
หนี้สินดำเนินงาน	
เงินสจ่ายเงินรอตรวจสอบ	(13,200.00)
เงินสจ่ายดอกเบี้ยค้างจ่าย	(7,144,185.27)
เงินสจ่ายภาษีหัก ณ ที่จ่าย	(2,781.83)
เงินสสุทธิได้มาจาก (ใช้ไปใน) กิจกรรมดำเนินงาน	(93,166,509.25)
กระแสเงินสดจากกิจกรรมลงทุน	
เงินสจ่ายซื้อเครื่องใช้สำนักงาน	(87,647.00)
เงินสจ่ายซื้อหุ้นชุมนุมสอ.สาธารณสุขไทยจำกัด	(50,000.00)
เงินสสุทธิได้มาจาก (ใช้ไปใน) กิจกรรมลงทุน	(137,647.00)
กระแสเงินสดจากกิจกรรมจัดหาเงิน	
เงินสจ่ายชำระหนี้เงินกู้ยืม	(140,008,000.00)
เงินสรับจากเงินรับฝาก	246,469,095.98
เงินสจ่ายคืนเงินรับฝาก	(161,193,622.68)
เงินสรับเงินสะสมเจ้าหน้าที่	99,884.27
เงินสรับจากทุนเรือนหุ้น	149,089,770.00
เงินสจ่ายคืนทุนเรือนหุ้น	(29,049,820.00)
เงินสจ่ายเงินปันผลเฉลี่ยคืน	(60,870,959.53)
เงินสจ่ายทุนสวัสดิการสมาชิก	(1,814,600.00)
เงินสรับทุนสวัสดิการเจ้าหน้าที่	57,000.00
เงินสจ่ายทุนสวัสดิการเจ้าหน้าที่	(69,000.00)
เงินสจ่ายทุนเพื่อการศึกษาและฝึกอบรม	(182,608.00)
เงินสจ่ายทุนสาธารณประโยชน์	(50,750.00)

	<u>ปี 2560</u>
	<u>บาท</u>
เงินสดจ่ายค่าบำรุงสันนิบาตสหกรณ์ฯ	(10,000.00)
เงินสดจ่ายโบนัสกรรมการและเจ้าหน้าที่	(1,800,000.00)
เงินสดสุทธิได้มาจาก (ใช้ไปใน) กิจกรรมจัดหาเงิน	<u>666,390.04</u>
เงินสดสุทธิเพิ่มขึ้น	(92,637,766.21)
เงินสด ณ วันต้นปี	<u>208,118,570.89</u>
เงินสด ณ วันสิ้นปี	<u><u>115,480,804.68</u></u>

สหกรณ์ออมทรัพย์สาธารณสุขพิษณุโลกจำกัด

หมายเหตุประกอบงบการเงิน

สำหรับปีสิ้นสุดวันที่ 31 ตุลาคม 2560

1. ข้อมูลทั่วไป

สหกรณ์ออมทรัพย์สาธารณสุขพิษณุโลกจำกัด เลขทะเบียนที่ 010131 จดทะเบียนเมื่อวันที่ 9 พฤศจิกายน 2531 ที่ตั้งสำนักงานเลขที่ 25/16-17 ตำบลในเมืองอำเภอเมืองพิษณุโลกจังหวัดพิษณุโลก

2. สรุปนโยบายการบัญชีที่สำคัญ

- สหกรณ์บันทึกบัญชีโดยใช้เกณฑ์คงค้าง
- สหกรณ์รับรู้รายได้ดอกเบี้ยตามเกณฑ์สัดส่วนของเวลาส่วนจำนวนรายได้จะเท่ากับอัตราดอกเบี้ยคูณด้วยจำนวนเงินต้นที่ค้างชำระตามระยะเวลาที่กู้ยืม
- สหกรณ์รับทราบรับรู้รายได้ที่เกิดจากดอกเบี้ยเงินให้กู้ยืมของลูกหนี้ระหว่างดำเนินคดีและลูกหนี้ตามคำพิพากษาตามเกณฑ์คงค้าง จำนวน 204,738.13 บาทซึ่งหากสหกรณ์รับรู้ดอกเบี้ยเงินให้กู้ยืมดังกล่าวจะทำให้สหกรณ์มีกำไรเพิ่มขึ้นจำนวน 97,022,275.13 บาท
- เงินลงทุนระยะสั้น / เงินลงทุนระยะยาวที่เป็นเงินลงทุนในหลักทรัพย์ที่ไม่อยู่ในความต้องการของตลาดแสดงด้วยราคาทุน
- สหกรณ์ตั้งค่าเผื่อหนี้สงสัยจะสูญตามหลักเกณฑ์ที่กำหนดไว้ในระเบียบนายทะเบียนสหกรณ์ว่าด้วยการจัดชั้นคุณภาพลูกหนี้เงินกู้ และการเผื่อหนี้สงสัยจะสูญ พ.ศ.2544
- สหกรณ์ตีราคาวัสดุคงเหลือ / ของใช้สิ้นเปลืองตามราคาทุน
- ค่าเสื่อมราคาอาคารและอุปกรณ์คำนวณโดยวิธีเส้นตรงในอัตราที่นายทะเบียนสหกรณ์กำหนดซึ่งระยะเวลาที่ตัดจำหน่ายเป็นไปตามที่นายทะเบียนสหกรณ์กำหนดทั้งนี้ยกเว้นที่ดิน
- สิทธิการใช้ประโยชน์ซอฟต์แวร์ต่างๆตัดจ่ายตามระยะเวลาของอายุการใช้งาน
- ค่าใช้จ่ายรายการตัดบัญชีตัดจ่ายเป็นรายปี ตัดจ่ายตามระยะเวลาของอายุการใช้งานโดยประมาณ 5-10 ปี
- ค่าซ่อมบำรุงค่าซ่อมแซมรวมทั้งการซื้อมาเปลี่ยนแทนสำหรับทรัพย์สินรายการย่อยๆถือเป็นค่าใช้จ่ายหักจากรายได้การต่อเติมหรือเพิ่มเติมอาคารและอุปกรณ์รายใหญ่ๆ ถือเป็นราคาทุนของทรัพย์สิน
- เงินสดในงบกระแสเงินสด หมายถึง เงินสดในมือเงินฝากธนาคารทุกประเภทและเงินฝากสหกรณ์ทุกประเภท ทั้งนี้รวมถึงเงินฝากธนาคารและเงินฝากสหกรณ์ที่นำไปเป็นหลักทรัพย์ค้ำประกันหนี้สินด้วย

3. สหกรณ์เปลี่ยนปีทางบัญชีจากวันที่ 31 ธันวาคมของทุกปี เป็นวันที่ 31 ตุลาคมของทุกปี ตั้งแต่ปีทางบัญชีสิ้นสุด

วันที่ 31 ตุลาคม 2559 เป็นต้นไปตามข้อบังคับสหกรณ์ออมทรัพย์สาธารณสุขพิษณุโลกจำกัดพ.ศ. 2559

ซึ่งได้รับการอนุมัติจากนายทะเบียนเมื่อวันที่ 23 มีนาคม 2559

4. เงินสดและเงินฝากธนาคาร ประกอบด้วย

	<u>ปี 2560</u>
	<u>บาท</u>
เงินสด	-
เงินฝากธนาคาร	
กระแสรายวัน	22,093.70
ออมทรัพย์	41,482,563.45
	<u>41,504,657.15</u>

5. เงินลงทุนประกอบด้วย

	<u>ปี 2560</u>
	<u>บาท</u>
<u>เงินลงทุนระยะยาว</u>	
<u>เงินลงทุนที่ไม่อยู่ในความต้องการของตลาด</u>	
- หุ้นบริษัทสหประกันชีวิตจำกัด (มหาชน)	35,000.00
- หุ้นชุมนุมสหกรณ์ออมทรัพย์แห่งประเทศไทยจำกัด	11,386,000.00
- หุ้นชุมนุมสหกรณ์ออมทรัพย์สาธารณสุขไทยจำกัด	60,000.00
	<u>11,481,000.00</u>

6. เงินให้กู้ยืม - สุทธิ ประกอบด้วย

	<u>ปี 2560</u>	
	<u>บาท</u>	
	<u>ระยะสั้น</u>	<u>ระยะยาว</u>
เงินให้กู้ยืม - ปกติ		
ลูกหนี้เงินกู้ฉุกเฉิน	14,899,135.60	-
ลูกหนี้เงินกู้สามัญ	133,546,874.41	1,907,504,496.14
ลูกหนี้เงินกู้พิเศษ	17,663,276.59	189,191,750.07
รวมเงินให้กู้ยืม - ปกติ	<u>166,109,286.60</u>	<u>2,096,696,246.21</u>
เงินให้กู้ยืม - ไม่ก่อให้เกิดรายได้		
เงินให้กู้แก่สหกรณ์	725,801.58	-
รวมเงินให้กู้ยืม-ไม่ก่อให้เกิดรายได้	<u>725,801.58</u>	<u>-</u>
รวมเงินให้กู้ยืม	<u>166,835,088.18</u>	<u>2,096,696,246.21</u>

หักค่าเผื่อนี้สงฆ์จะสูญ-ลูกหนี้	725,801.58	
ค่าเผื่อนี้สงฆ์จะสูญ-ลูกหนี้คลาดเคลื่อน	55,390.50	-
เงินให้กู้ยืม-สุทธิ	166,053,896.10	2,096,696,246.21

7. ลูกหนี้ - สุทธิประกอบด้วย

ปี 2560

บาท

	<u>ระยะสั้น</u>	<u>ระยะยาว</u>
ลูกหนี้อื่น	1,342,270.15	-
ลูกหนี้ระหว่างดำเนินคดี	2,187,030.07	-
ลูกหนี้ตามคำพิพากษา	1,275,491.05	-
รวม	4,804,791.27	-
หักค่าเผื่อนี้สงฆ์จะสูญ	(4,804,791.27)	-
ลูกหนี้ - สุทธิ	-	-

ค่าเผื่อนี้สงฆ์จะสูญจำนวน 4,804,791.27 บาท เป็นค่าเผื่อนี้สงฆ์จะสูญ - ลูกหนี้ตามคำพิพากษาจำนวน 1,275,491.05 บาท ลูกหนี้ระหว่างดำเนินคดี จำนวน 2,187,030.07 บาทและค่าเผื่อนี้สงฆ์จะสูญ - ลูกหนี้อื่นจำนวน 1,342,270.15 บาท

8. สินทรัพย์หมุนเวียนอื่นประกอบด้วย

ปี 2560

บาท

ดอกเบี้ยเงินให้กู้ยืมรับ-ลูกหนี้อื่น	28,129.93
หักค่าเผื่อนี้สงฆ์จะสูญ	(28,129.93)
ดอกเบี้ยเงินฝากสหกรณ์อื่นค้างรับ	2,295,107.37
วัสดุสำนักงาน	22,730.00
ค่าเบี้ยประกันภัยจ่ายล่วงหน้า	5,420.93
	<u>2,323,258.30</u>

9. ที่ดิน อาคารและอุปกรณ์-สุทธิประกอบด้วย

	<u>ปี 2560</u>
	<u>บาท</u>
ที่ดิน	1,393,000.00
อาคารและสิ่งปลูกสร้าง	1.00
ยานพาหนะ	2.00
เครื่องใช้สำนักงาน	317,584.78
	<hr/>
	1,710,587.78
	<hr/>

10. สินทรัพย์ไม่หมุนเวียนอื่นประกอบด้วย

	<u>ปี 2560</u>
	<u>บาท</u>
ค่าประกัน ไฟฟ้า	15,000.00
ค่าปรับปรุงสำนักงานรอดัดจ่าย	72,302.31
	<hr/>
รวม	87,302.31
	<hr/>

11. เงินเบิกเกินบัญชีธนาคารและเงินกู้ยืมระยะสั้นประกอบด้วย

ณ วันที่ 31 ตุลาคม 2560 สหกรณ์มีวงเงินเบิกเกินบัญชี ธนาคารกรุงไทย จำกัด (มหาชน) และธนาคารกรุงเทพจำกัด (มหาชน)จำนวน 24 ล้านบาทและจำนวน 6 ล้านบาทอัตราดอกเบี้ยร้อยละ 7.375 ต่อปีและร้อยละ 7.125 ต่อปี ตามลำดับ โดยมีคณะกรรมการกำกับเป็นการส่วนตัว

12. เงินรับฝากประกอบด้วย

	<u>ปี 2560</u>
	<u>บาท</u>
เงินรับฝาก-สมาชิก	
เงินรับฝากออมทรัพย์	18,884,490.45
เงินรับฝากออมทรัพย์พิเศษ	91,337,735.81
เงินรับฝากออมทรัพย์เกษียณสุขใจ	121,235,592.27
เงินรับฝากออมทรัพย์สิ้นเพิ่มทรัพย์	1,570,590.41
เงินรับฝากออมทรัพย์เปี่ยมสุข	460,190,777.03

รวม	693,219,185.97
เงินรับฝาก-สหกรณ์	
เงินรับฝากออมทรัพย์	100,341,816.06
รวม	100,341,816.06
รวมเงินรับฝาก	793,561,002.03

13. หนี้สินหมุนเวียนอื่นประกอบด้วย

	ปี 2560
	บาท
เงินร่อยค้ำ	1,197.92
เงินรอตรวจสอบ	65,538.85
ดอกเบี้ยค้างจ่าย	8,647,810.00
ภาษีหัก ณที่จ่ายรอนำส่ง	1,996.73
	8,716,543.50

14. เงินกู้ยืมประกอบด้วย

	ปี 2560	
	บาท	
	ถึงกำหนดชำระ	
	ภายใน 1 ปี	เกิน 1 ปี
เงินกู้ยืมระยะยาว	40,008,000.00	9,982,000.00
	40,008,000.00	9,982,000.00

- สหกรณ์ออมทรัพย์โรงพยาบาลตำรวจ จำกัด ตามหนังสือสัญญากู้เงินลงวันที่ 27 กรกฎาคม 2559 วงเงินกู้จำนวน 200 ล้านบาท กำหนดชำระคืน 60 งวด งวดละ 3,334,000.00 บาทอัตราดอกเบี้ยร้อยละ 3.75-4.00 ต่อปี กำหนดชำระเสร็จสิ้นภายใน 31 กรกฎาคม 2564 ค้ำประกันโดยคณะกรรมการ

15. หนี้สินไม่หมุนเวียนอื่นประกอบด้วย

	<u>ปี 2560</u>
	<u>บาท</u>
คำรองบำเหน็จเจ้าหน้าที่	1,573,630.00
เงินสะสมเจ้าหน้าที่	579,145.05
	<hr/>
	<u>2,152,775.05</u>

16. ทุนสะสมตามข้อบังคับ ระเบียบ และอื่นๆประกอบด้วย

	<u>ปี 2560</u>
	<u>บาท</u>
ทุนรักษาระดับอัตราเงินปันผล	455,000.00
ทุนสวัสดิการสมาชิก	1,038,400.00
ทุนสวัสดิการเจ้าหน้าที่	131,339.00
ทุนสะสมไว้เพื่อการพัฒนากิจการ	464,417.22
ทุนเพื่อการศึกษาและฝึกอบรม	162,826.50
ทุนสาธารณประโยชน์	1,132,687.00
	<hr/>
	<u>3,384,669.72</u>

แบบ RQ 2

รายงาน – ระดับสหกรณ์

รายงานผลการประเมินชั้นคุณภาพการควบคุมภายใน
สหกรณ์ออมทรัพย์สาธารณสุขพิษณุโลก จำกัด
สำหรับปีสิ้นสุดวันที่ 31 ตุลาคม 2560

	<u>ระดับชั้นคุณภาพ</u>
ส่วนที่ 1 สภาพแวดล้อมการควบคุม	ดีมาก
ส่วนที่ 2 ความเสี่ยงและกิจกรรมควบคุม	ดีมาก
ด้านการเงินการบัญชี	ดีมาก
ธุรกิจสินเชื่อ	ดีมาก
ธุรกิจเงินรับฝาก	ดีมาก
เงินลงทุนในหลักทรัพย์	ดีมาก
ที่ดิน อาคารและอุปกรณ์	ดีมาก
เจ้าหนี้เงินกู้	ดีมาก
สมาชิกและทุนเรือนหุ้น	ดีมาก
ส่วนที่ 3 ระบบข้อมูลสารสนเทศ และการสื่อสาร	ดีมาก
ส่วนที่ 4 ระบบการติดตามและประเมินผล	ดี
สรุปการประเมินจัดชั้นคุณภาพ	ดีมาก

โดย นายวรศักดิ์ ยิ้มเพียรภัทร ผู้สอบบัญชี ภาคเอกชน

17 พฤศจิกายน 2560



**การจัดสรรกำไรสุทธิ
ประจำปี 2560**

การจัดสรรกำไรสุทธิ ประจำปี 2560

รายละเอียดการจัดสรร	ปี 2560		ปี 2559	
	จำนวนเงิน	ร้อยละ	จำนวนเงิน	ร้อยละ
1. ทูณสำรองไม่น้อยกว่า 10 %	12,223,219.04	12.63	10,072,320.58	13.46
2. บำรุงสันนิบาตสหกรณ์	30,000.00	0.03	10,000.00	0.01
3. เงินปันผลสมาชิก 5.50 %	70,152,190.00	72.46	53,651,461.09	71.69
4. เงินเฉลี่ยคืนดอกเบี้ยเงินกู้สมาชิก 7.50 %	10,062,127.96	10.39	7,273,716.78	9.71
5. โบนัสกรรมการและเจ้าหน้าที่สหกรณ์ฯ	1,800,000.00	1.86	1,800,000.00	2.41
6. ทุนรักษาระดับอัตราเงินปันผล	80,000.00	0.08	80,000.00	0.11
7. ทุนเพื่อการศึกษาและฝึกอบรม	300,000.00	0.31	300,000.00	0.40
8. ทุนสาธารณประโยชน์	20,000.00	0.02	1,000,000.00	1.34
9. ทุนสวัสดิการสมาชิก	2,000,000.00	2.07	500,000.00	0.67
10. ทุนสะสมเพื่อขยายกิจการ	100,000.00	0.10	100,000.00	0.13
11. ทุนสวัสดิการเจ้าหน้าที่สหกรณ์ฯ	50,000.00	0.05	50,000.00	0.07
รวมเงิน	96,817,537.00	100.00	74,837,498.45	100.00



ภาพกิจกรรมสหกรณ์

ประจำปี 2560

ร่วมกิจกรรมวันสหกรณ์แห่งชาติ



สหกรณ์ฯ ศึกษาดูงาน และประชุมเชิงปฏิบัติการ ที่สหกรณ์ออมทรัพย์นครชลบุรี จำกัด วันที่ 7-9 เมษายน 2560



กิจกรรมประชุมผู้แทนสมาชิก



ประชุมทำแผนกลยุทธ์ ประจำปี 2561-2565



การประชุมใหญ่สามัญ ประจำปี 2560



คณะกรรมการพบสมาชิก ประจำปี 2560



ภาพกิจกรรมการถ่ายทอดสดการสมาชิก



มอบเครื่องกรองน้ำโครงการเอื้ออาทรสู่ชุมชน



การจัดโครงการส่งเสริมวิชาชีพให้กับสมาชิก ประจำปี 2560



กิจกรรมร่วมประดิษฐ์ดอกดารารัตน์



มอบดอกดารารัตน์ให้กับผู้ว่าราชการจังหวัดพิษณุโลก
เพื่อร่วมในพระราชพิธีถวายพระเพลิงพระบรมศพ
พระบาทสมเด็จพระปรมินทรมหาภูมิพลอดุลยเดช



การประชุมเพื่อพัฒนาองค์กร สำหรับคณะกรรมการและเจ้าหน้าที่สหกรณ์





บริษัท เอแอล ไลฟ์ โบรคเกอร์ จำกัด

AL Life Broker co.,Ltd.
(๒00026/2548) ID. 0105545049320

- 1 โครงการสินเชื่อในกรณีเสียชีวิต
- 2 โครงการประกันชีวิตกลุ่ม
- 3 โครงการประกันอุบัติเหตุกลุ่ม
- 4 โครงการเก็บออมในยามเกษียณอายุ
- 5 โครงการทุนการศึกษาบุตร
- 6 โครงการบำนาญบำนาญ

บริษัท เอแอล อินซัวรันส์ โบรคเกอร์ จำกัด

AL Insurance Broker co.,Ltd.
(๒00026/2548) ID. 0105545049320

- 1 โครงการคุ้มครองสินเชื่อสำหรับคุ้มครองผู้ค้าประกันภัย
- 2 โครงการประกันอัคคีภัย
- 3 โครงการประกันอุบัติเหตุรายเดี่ยว และรายกลุ่ม
- 4 โครงการประกันการเดินทาง
- 5 โครงการประกันภัยรถยนต์ภาคบังคับ และสมัครใจ

www.al-broker.com

TEL.0-2922-9455

วิสัยทัศน์

มั่นคง มีมาตรฐาน

บริการด้วยใจ